สรุปรายงานการประชุมเจ้าหน้าที่สาธารณสุขอำเภอคลองหอยโข่ง

ครั้งที่ 7/2568

วันศุกร์ ที่ 14 พฤศจิกายน พ.ศ. 2568 เวลา 13.00 น.

ณ ห้องประชุมขุนคล่อง สำนักงานสาธารณสุขอำเภอคลองหอยโข่ง

อำเภอคลองหอยโข่ง จังหวัดสงขลา

สรุปรายงานการประชุมเจ้าหน้าที่สาธารณสุขอำเภอคลองหอยโข่ง
ครั้งที่ 7/2568
วันศุกร์ที่ 14 พฤศจิกายน พ.ศ. 2568 เวลา 13.00 น.
ณ ห้องประชุมขุนคล่อง สำนักงานสาธารณสุขอำเภอคลองหอยโข่ง
อำเภอคลองหอยโข่ง จังหวัดสงขลา

ผู้เข้าประชุม

1. นายวิโรจน์	สมพงศ์	ผู้ช่วยสาธารณสุขอำเภอ	สสอ.คลองหอยโข่ง
2. นางสาวณฐวรรณ	ขวัญรัตน์	พยาบาลวิชาชีพชำนาญการ	สสอ.คลองหอยโข่ง
3. นางสาวลภัสรดา	โชติรัตน์	เจ้าพนักงานธุรการ	สสอ.คลองหอยโข่ง
4. นายณัฐวุฒิ	เอียดฤทธิ์	นักวิชาการเงินและบัญชี	สสอ.คลองหอยโข่ง
5. นางสาววารุณี	เชื้อพุทธ	นักวิชาการคอมพิวเตอร์	สสอ.คลองหอยโข่ง
6. นางสาวณิชยา	เพ็งจุน	เจ้าพนักงานสาธารณสุขชำนาญงาน	สสอ.คลองหอยโข่ง
7. นางสาวณัฏธิดา	ทองไทย	นักวิชาการสาธารณสุข	สสอ.คลองหอยโข่ง
8. นางสาวบัวบูชา	หยดย้อย	พนักงานบริการ	สสอ.คลองหอยโข่ง
9. นางวงศ์ตะวัน	บุญต่อ	พนักงานพิมพ์ ส 4	สสอ.คลองหอยโข่ง
10. นายทัยรงค์	ปิ่นทองพันธุ์	ผอ.รพ.สต.คลองหลา	รพ.สต.คลองหลา
11. นางปรียานุช	กัลยาศิริ	พยาบาลวิชาชีพชำนาญการ	รพ.สต.คลองหลา
12. นางภาวินี	อภิมหาธรรม	พยาบาลวิชาชีพชำนาญการ	รพ.สต.คลองหลา
13. นาสาวซอบารียะห์	มะโน	เจ้าพนักงานสาธารณสุขชำนาญงาน	รพ.สต.คลองหลา
14. นางสาวธันวา	ชุมภูประวิโร	นักวิชาการสาธารณสุข	รพ.สต.คลองหลา
15. นางวสุนันท์	บุญแก้วขวัญ	เจ้าพนักงานสาธารณสุขชำนาญงาน	รพ.สต.คลองหลา
16. นายฐิติพงศ์	รามรักษา	พยาบาลวิชาชีพชำนาญการ	รพ.สต.ทุ่งลาน
17. นางสาวกมลชนก	น้ำด้วง	พนักงานช่วยเหลือคนไข้	รพ.สต.ทุ่งลาน
18. นางสาวนาซอฟฟะห์	สาเมาะ	นักวิชาการสาธารณสุข	รพ.สต.ทุ่งลาน
19. นางสาวธัญญาภรณ์	แก้วชูทอง	นักวิชาการสาธารณสุข	รพ.สต.ทุ่งลาน

เริ่มประชุมเวลา 13.00 น. นายวิโรจน์ สมพงศ์ นักสาธารณสุขชำนาญการ รักษาราชการแทนสาธารณสุขอำเภอคลองหอยโข่ง ทำหน้าที่ประธานการประชุม

ขออัญเชิญพระบรมราโชวาท ของ พระบาทสมเด็จพระบรมชนกาธิเบศร มหาภูมิพลอดุลยเดชมหาราชบรมนาถบพิตร

“...เมื่อจะเริ่มงานสิ่งใด ให้พยายามคิด พิจารณาให้เห็นจุดหมายเห็นสาระและประโยชน์ ที่แท้จริงของงานนั้นอย่างแจ่มแจ้ง แล้วจึง ลงมือทำด้วยความตั้งใจ มั่นใจ ด้วยความ รับผิดชอบอย่างสูง ให้ดำเนินลุล่วงตลอดไปอย่าง ต่อเนื่อง โดยมิให้บกพร่องเสียหาย...”

****

พระบรมราโชวาทของ พระบาทสมเด็จพระบรมชนกาธิเบศร มหาภูมิพลอดุลยเดชมหาราช
บรมนาถบพิตร พระราชทานในพิธีพระราชทานปริญญาบัตรของมหาวิทยาลัยมหิดล
เมื่อวันที่ 5 กรกฎาคม 2533

<u>ระเบียบวาระที่ 1</u> เรื่องประธานแจ้งที่ประชุมทราบ

1.1 เรื่องจากที่ประชุม กวป.

1.1.1 กฎหมายควบคุมเครื่องดื่มแอลกอฮอล์ ฉบับแก้ไขเพิ่มเติม มีผลใช้บังคับ 8 พ.ย. 2568

1.1.2 ผู้บริหารกระทรวงสาธารณสุข

นายพัฒนา พร้อมพัฒน์
รัฐมนตรีว่าการกระทรวงสาธารณสุข

นายวรโชติ สุคนธ์ขจร
รัฐมนตรีช่วยว่าการกระทรวงสาธารณสุข

นายแพทย์อภิชาต วชิรพันธ์
ผู้ตรวจราชการกระทรวงสาธารณสุข
เขตสุขภาพที่ 12

นายแพทย์ปพน ดีไชยเศรษฐ
นายแพทย์สาธารณสุขจังหวัดสงขลา

1.1.2 ผู้ข้าราชการย้ายเข้า – ย้ายออก ระดับอำเภอ

นายปฏิวัติ ทองเพชรจันทร์ นายอำเภอคลองหอยโข่ง ย้ายไปปฏิบัติหน้าที่ นายอำเภอจะนะ

นายประภาส หมีดเส็น นายอำเภอจะนะ ย้ายไปปฏิบัติหน้าที่ นายอำเภอคลองหอยโข่ง

1.1.3 โครงการผู้บริหารสำนักงานสาธารณสุขจังหวัดสงขลา (ตามมติ คกก.ผู้บริหาร สสจ.สงขลา เมื่อ 3 พ.ย. 2568)

โครงสร้างผู้บริหารสำนักงานสาธารณสุขจังหวัดสงขลา
(ตามมติ คกก.ผู้บริหาร สสจ.สงขลา เมื่อ 3 พ.ย. 2568)

นายชัยวุฒิ สุขสมานวงศ์
ผู้อำนวยการ รพ.ระโนด
โทร. 064-639-3559

- EOC / สาธารณภัย / กีฬา / รับเสด็จ

นายภควรรษ สังข์ทอง
ผู้อำนวยการ รพ.กระแสสินธุ์
โทร. 089-466-3689

- ปฐมภูมิ

นายพลพรรธน์ แสนพิพัฒน์
นายแพทย์ชำนาญการ
(ด้านเวชกรรม)
โทร. 087-4828482

- EOC / สาธารณภัย / กีฬา / รับเสด็จ

นางสาวยุทามาส วันดาว
ผู้อำนวยการ รพ.บางกล่ำ
โทร. 089-656-9960

- NCD / DM Remission

นายสุเมธ อุ่นเสียม
รก.หัวหน้ากลุ่มงานบริหารทั่วไป
โทร. 0817986808

ผู้อำนวยการโรงพยาบาลชุมชน
(ตามมติ คกก.ผู้บริหาร สสจ.สงขลา เมื่อ 3 พ.ย. 2568)

นายแพทย์นครินทร์ จินตระกูลประดับ
ผู้อำนวยการโรงพยาบาลสทิงพระ/
รก.ผู้อำนวยการโรงพยาบาลสิงหนคร
โทร. 0829829897

นายแพทย์ศศิพงศ์ ทองแท้
รก.ผู้อำนวยการโรงพยาบาลระโนด
โทร. 0862922211

นายพลพรรธน์ แสนพิพัฒน์
รก.ผู้อำนวยการโรงพยาบาลกระแสสินธุ์
โทร. 087-4828482

แพทย์หญิงยุทามาส วันดาว
ผู้อำนวยการโรงพยาบาลบางกล่ำ
โทร. 0896569960

นายแพทย์สมศักดิ์ ปริชาตินนท์
ผู้อำนวยการโรงพยาบาลคลองหอยโข่ง
(ยุวสมาคมแห่งประเทศไทย)

นายแพทย์ศุภโชค ก่อวิวัฒน์สกุล
ผู้อำนวยการโรงพยาบาลปาดังเบซาร์
โทร. 0897327715

นายแพทย์วาสนา อธิเสนา
ผู้อำนวยการโรงพยาบาลนาหม่อม
โทร. 0824321840

นายแพทย์ชัยวุฒิ สุขสมานวงศ์
รก.ผู้อำนวยการโรงพยาบาลสะเดา
โทร. 0646393559

นายแพทย์ภควรรษ สังข์ทอง
รก.ผู้อำนวยการโรงพยาบาลรัตภูมิ
โทร. 0894663689

นายแพทย์เดชา แซ่หลี
ผู้อำนวยการโรงพยาบาลเทพา
โทร. 0813683219

นายแพทย์สุภัทร ฮาสุวรรณกิจ
ผู้อำนวยการโรงพยาบาลสะบ้าย้อย
โทร. 0817664512

นายแพทย์หมัด หีมเหม
ผู้อำนวยการโรงพยาบาลจะนะ
โทร. 0818982683

นายแพทย์นภัทร แผ่ผล
รก.ผู้อำนวยการโรงพยาบาล
สมเด็จพระบรมราชินีนาถ ณ อำเภอนาทวี
โทร. 0862988904

นายแพทย์นิชชา กิตตานนท์
รก.ผู้อำนวยการโรงพยาบาลควนเนียง
โทร. 0894621591

1.1.4 ข้อสั่งการจากสำนักงานสาธารณสุขจังหวัดสงขลา

สำนักงานสาธารณสุขจังหวัดสงขลา

ประชุมคณะกรรมการวางแผนและประเมินผลของสำนักงานสาธารณสุขจังหวัดสงขลา
ครั้งที่ 13 / 2568 วันที่ 4 พฤศจิกายน 2568

ข้อสั่งการ / ประเด็นสำคัญ

1.มอบหมายการจัดกิจกรรมเพื่อถวายเป็นพระราชกุศลแด่สมเด็จพระนางเจ้าสิริกิติ์ พระบรมราชินีนาถพระบรมราชชนนีพันปีหลวง ดังนี้

- **โรงพยาบาลสมเด็จพระบรมราชินีนาถ ณ อำเภอนาทวี** : ทำบุญทางศาสนา / ออกหน่วยแพทย์ในพื้นที่ห่างไกล / เยี่ยมผู้ป่วยในโรงพยาบาล /รับบริจาคโลหิตร่วมกับโรงพยาบาลหาดใหญ่
- **ผู้บริหารโซน** ออกหน่วยแพทย์เคลื่อนที่ และติดตามเยี่ยมผู้ป่วย ในพื้นที่ อ.นาทวี อ.สะเดา อ.ระโนด และอำเภอรัตภูมิ

- **มอบทุกอำเภอโดยรพ.เป็นเจ้าภาพ** จัดทำแผนอบรม CPR / อบรมการใช้เครื่อง AED / อบรมการช่วยเหลือผู้ที่มีอาการสำลัก กลุ่มเป้าหมายที่อบรมประกอบด้วย 1.กลุ่มจิตอาสา 2.กลุ่ม wellness 3.โรงแรม 4. อสม 5.สถานศึกษา 6.โรงงาน 7.ขนส่ง โดยให้ทุกอำเภอส่งแผนให้กลุ่มงาน NCD สสจ. ภายในวันที่ 7 พ.ย.68
- มอบกลุ่มงาน NCD จัดทำ Mapping จุดที่ติดตั้งเครื่อง AED

2. เรื่องจากที่ประชุมระดับเขต การส่งประกวดรางวัลเลิศรัฐ รพศ.ส่ง 1 เรื่อง รพช.อย่างน้อยจังหวัดละ 1 เรื่อง
3. กรณีแผนเงินบำรุงมีการจ้างแรงงานทางเลือกเพิ่มขึ้น ให้วิเคราะห์เหตุผลความจำเป็นและเพิ่ม Productivity รองรับ
4. การขออนุมัติจัดซื้อจัดจ้าง ต้องมีกฎหมายอ้างอิงทุกครั้ง และเอกสารเสนอ นพ.สสจ. อย่างน้อย ล่วงหน้า 1 วัน
5. การดำเนินงานตาม นโยบาย OROPOH : หน่วยบริการต้องเพิ่ม service จากเดิมให้มากขึ้น และ การให้เกิด One Ward ต้องมีความสะดวกและรวดเร็วในการ Refer
6. รพช. วิเคราะห์ความต้องการของรพ. ศักยภาพของรพ. ความพร้อมของรพ.แม่ข่าย เพื่อพัฒนางานบริการ
7. ข้อเสนอการแบ่งโซนใหม่เป็น 3 โซน : คาบสมุทร / เศรษฐกิจ / แดนใต้ เพื่อให้สอดคล้องกับการจัดบริการ
8. ให้ทุกหน่วยงาน จัดทำข้อมูลกรอบอัตรากำลัง และส่ง สสจ. ภายในวันที่ 14 พ.ย. 2568 และ สสจ. จัดประชุม วันที่ 20 พ.ย. 2568 (กำหนดจัดประชุมทุกสัปดาห์ที่ 3 ของเดือน)
9. การเตรียมความพร้อมรองรับสถานการณ์อุทกภัย ให้กลุ่มงานที่เกี่ยวข้องดำเนินการดังนี้
   - สรุปข้อมูล Logistics / เวชภัณฑ์ / อุปกรณ์ / เครื่องมือ ที่จำเป็นสำหรับการใช้งานเมื่อเกิดเหตุอุทกภัย
   - เตรียมแผนการดูแลผู้ป่วย ระบบไฟและน้ำ
10. มอบกลุ่มงาน ประกันสุขภาพ ติดตามงบค่าเสื่อม ปี 2568 ในการประชุมครั้งถัดไป
11. การดำเนินงาน Telemedicine รพ.สต. มอบกลุ่มงานดังนี้
    - กลุ่มงานปฐมภูมิ นำเสนอข้อมูลรายละเอียดการดำเนินงานในครั้งถัดไป
    - กลุ่มงานดิจิทัล หาแนวทางการจัดเก็บข้อมูล
12. ภารกิจที่เกี่ยวข้องกับการจัดการแข่งขันซีเกมส์ มอบกลุ่มงานที่เกี่ยวข้องดังนี้
    - กลุ่มงานอนามัยสิ่งแวดล้อมและ คบส. เตรียมแผน / ความพร้อมในการลงพื้นที่ตรวจร้านอาหาร โรงแรม
    - มอบกลุ่มงาน NCD เปิด EOC ระหว่างวันที่ 9 - 20 ธ.ค. 2568
    - มอบทุกรพ.เตรียมความพร้อมของแพทย์สนาม
13. ให้ทุกหน่วยบริการเปิดนัดหมายผู้ป่วยและผู้รับบริการแบบออนไลน์
14. มอบกลุ่มงานพัฒนายุทธศาสตร์ นำเสนอแนวทางการนิเทศงาน 2569 ในครั้งถัดไป
15. การเสนอหนังสือนพ.สสจ. เพื่อพิจารณาลงนาม ให้เสนอเป็นปัจจุบัน ไม่มีการลงนามย้อนหลัง
16. กรณีการจัดประชุม อบรมสัมนา ขอให้แนบภาพการจัดประชุม / อาหาร ในการจัดประชุม
17. กำหนดการจัดประชุม กวป. แบบ Onsiteให้จัดสลับ ระหว่างห้องประชุมสสจ.และสัญจรในพื้นที่อำเภอ
18. เสนอให้เชิญศูนย์วิชาการเข้าร่วมประชุม กวป. ได้แก่ สคร. 12 / วิทยาลัยพยาบาล / รพ.ธัญญารักษ์ / ศูนย์วิทย์ฯ 12 / รพ.จิตเวช / ศบส. 12

กลุ่มงานพัฒนายุทธศาสตร์สาธารณสุข สำนักงานสาธารณสุขจังหวัดสงขลา

1.1.5 การบริหารงบค่าเสื่อม พ.ศ. 2568 – 2569

การสั่งการและมอบหมายการดำเนินงาน :

1. เร่งรัดดำเนินการเบิกจ่ายงบค่าเสื่อมตามกรอบระยะเวลาให้แล้วเสร็จ และติดตามงบค่าเสื่อม ปีงบประมาณ 2568 ในครั้งถัดไป

2. เสนอให้ผู้รับผิดชอบขอรับการจัดสรรงบค่าเสื่อม ปีงบประมาณ 2569 วงเงินระดับเขต

3. แนวทางการจัดสรรวงเงินระดับ CUP จัดสรรให้ รพ. ร้อยละ 75 และให้ รพ.สต. ร้อยละ 25

4. แนวทางในการจัดซื้อ เน้นสิ่งที่จำเป็น สามารถเพิ่ม Productivity ได้

1.1.6 One Province One Hospital

การสั่งการและมอบหมายการดำเนินงาน :

1. การดำเนินงานตามนโยบาย OROPOH : หน่วยบริการต้องเพิ่ม Service จากเดิมให้มากขึ้น และการให้เกิด One Ward ต้องมีความสะดวกและรวดเร็วในการ Refer

2. รพช. วิเคราะห์ความต้องการของ รพ. / ศักยภาพของ รพ. / ความพร้อมของ รพ. แม่ข่าย เพื่อพัฒนา งานบริการ

3. ควรมีการพัฒนางานใหม่เพิ่มขึ้นจากเดิม เช่น การส่งแพทย์ลงผ่าตัด / จิตแพทย์ลงตรวจเฉพาะ

4. ข้อเสนอการแบ่งโซนใหม่เป็น 3 โซน : คาบสมุทร / เศรษฐกิจ / แดนใต้เพื่อให้สอดคล้องกับการจัดบริการ

- คาบสมุทร : อ.เมืองสงขลา อ.ระโนด อ.กระแสสินธุ์ อ.สทิงพระ และ อ.สิงหนคร
- เศรษฐกิจ : อ.หาดใหญ่ อ.รัตภูมิ อ.สะเดา อ.ควนเนียง อ.บางกล่ำ อ.นาหม่อม และอ.คลองหอยโข่ง
- แดนใต้ : อ.นาทวี อ.จะนะ อ.เทพา และ อ.สะบ้าย้อย

มติที่ประชุม : รับทราบ

1.2 เรื่องจากที่ประชุม หัวหน้าส่วน และกำนัน/ผู้ใหญ่บ้าน

1.2.1 ข้าราชการย้ายเข้า – ย้ายออก

ข้าราชการระดับจังหวัด

<u>ย้ายเข้า</u> นายชูชีพ ธรรมเพชร รองผู้ว่าราชการปัตตานี ให้ดำรงตำแหน่ง รองผู้ว่าราชการจังหวัดสงขลา ตั้งแต่วันที่ 17 ตุลาคม 2568

<u>ย้ายออก</u> นางคณิตา ราษฎร์นุ้ย รองผู้ว่าราชการจังหวัดสงขลา ให้ดำรงตำแหน่ง รองผู้ว่าราชการจังหวัดจันทบุรี ตั้งแต่วันที่ 17 ตุลาคม 2568

1.2.2 ขอขอบคุณหัวหน้าส่วนราชการ ที่เข้าร่วมกิจกรรม ดังนี้

- ในวันที่ 21 ตุลาคม 2568 เวลา 10.00 น. กิจกรรมจิตอาสาพัฒนา ถวายพระราชกุศลเนื่องในโอกาสวันคล้ายวันสวรรคต พระบามสมเด็จพระจุลจอมเกล้าเจ้าอยู่หัว (รัชกาลที่ 5) / วันปิยมหาราช ณ บริเวณอ่างเก็บน้ำพรุล้อมช้าง หมู่ที่ 3 ตำบลโคกม่วง อำเภอคลองหอยโข่ง จังหวัดสงขลา
- .ในวันที่ 26 ตุลาคม 2568 เวลา 13.30 น. พิธีถวายน้ำสรงพระบรมศพเบื้องหน้าพระฉายาลักษณ์ สมเด็จพระนางเจ้าสิริกิติ์ พระบรมราชินีนาถ พระบรมราชชนนีพันปีหลวง และพิธีลงนามแสดงความไว้อาลัย ณ ศาลาประชาคมอำเภอคลองหอยโข่ง ที่ว่าการอำเภอคลองหอยโข่ง
- เรื่อง แนวทางปฏิบัติอันเกี่ยวเนื่องกับงานพระบรมศพสมเด็จพระนางเจ้าสิริกิติ์ พระบรมราชินีนาถ พระบรมราชชนนีพันปีหลวง

ตามที่สำนักพระราชวังได้มีประกาศ เรื่อง สมเด็จพระนางเจ้าสิริกิติ์ พระบรมราชินีนาถ พระบรมราชชนนีพันปีหลวง สวรรคต ลงวันที่ 24 ตุลาคม 2568 ประกอบกับสำนักนายกรัฐมนตรี ได้มีประกาศ เรื่อง สมเด็จพระนางเจ้าสิริกิติ์ พระบรมราชินีนาถ พระบรมราชชนนีพันปีหลวง สวรรคต ลงวันที่ 25 ตุลาคม 2568 นั้น

สำนักนายกรัฐมนตรีได้กำหนดแนวทางปฏิบัติอันเกี่ยวเนื่องกับงานพระบรมศพสมเด็จ พระนางเจ้าสิริกิติ์ พระบรมราชินีนาถ พระบรมราชชนนีพันปีหลวง ในการนี้ กระทรวงมหาดไทย จึงขอแจ้งแนวทางการปฏิบัติดังกล่าว เพื่อให้จังหวัดทราบและถือปฏิบัติ ดังนี้

1. สถานที่ราชการ รัฐวิสาหกิจ หน่วยงานของรัฐและสถานศึกษาทุกแห่ง ขอให้ปฏิบัติดังนี้

1.1 ลดธงครึ่งเสา เป็นเวลา 30 วัน ตั้งแต่วันที่ 25 ตุลาคม 2368 เป็นต้นไป

1.2 การแต่งกายไว้ทุกข์ให้ข้าราราชการ พนักงานรัฐวิสาหกิจ และเจ้าที่อื่นของรัฐแต่งกายไว้ทุกข์ มีกำหนด 1 ปี ตั้งแต่วันที่ 25 ตุลาคม 2568 เป็นต้นไป โดยมีแนวทางการแต่งกายไว้ทุกข์ ดังนี้

1) กรณีร่วมงานพระราชพิธีพระบรมศพ ให้แต่งเครื่องแบบตามหมายรับสั่งหรือหมายกำหนดการของสำนักพระระราชวัง โดยสวมปลอกแขนไว้ทุกข์

2) กรณีมิได้ร่วมงานพระราชพิธีพระบรมศพ

- แต่งเครื่องแบบปฏิบัติราชการ ไม่ต้องสวมปลอกแขนไว้ทุกข์
- แต่งกายทั่วไปในการปฏิบัติราชการ

ข้าราชการชาย : แต่งกายด้วยชุดสุภาพไว้ทุกข์สีดำ หรือสวมเสื้อเสื้อเชิ้ตสีขาว ผูกเนคไทสีดำ หากสวมเสื้อสูทหรือเสื้อคลุมให้ใช้สีดำและสวมปลอกแขนไว้ทุกข์

ข้าราชการหญิง : แต่งกายด้วยชุดสุภาพไว้ทุกข์สีดำ

3) กรณีข้าราชการ พนักงานรัฐวิสาหกิจ และเจ้าหน้าที่อื่นของรัฐ ที่มีกฎหมายกำหนดไว้เป็นอย่างอื่นเป็นการเฉพาะให้แต่งกายตามนั้น

4) สามารถประดับเข็มพระราชทานในโอกาสต่าง ๆ ได้

1.3 การประดับพระฉายาลักษณ์ พิจารณาตามความเหมาะสม โดยสามารถ Download ภาพได้ที่เว็บไซต์ของกรมประชาสัมพันธ์ www.prd.go.th

1.4 ถ้อยคำแสดงความอาลัย อาจใช้ถ้อยคำตามตัวอย่างของสำนักงานราชบัณฑิตสภา

1.5 การจัดโต๊ะหมู่ประดิษฐานพระฉายาลักษณ์ ประกอบด้วย พระฉายาลักษณ์ เครื่องทองน้อย ดอกไม้โทนสีขาวหรือสีอ่อน สำหรับการประดับผ้าระบายสีดำสลับสีขาว ให้ผ้าสีดำอยู่ด้านบน และสีขาวอยู่ด้านล่าง ในตำแหน่งที่เหมาะสม

1.6 ให้งดการประดับธงอักษรพระนามาภิไธย ส.ก.

1.7 การจัดกิจกรรมตามประเพณี วันสำคัญ และกิจกรรมต่าง ๆ ขอให้พิจารณาตามความเหมาะสม โดยอาจปรับรูปแบบบให้สอดคล้องกับช่วงเวลาการถวายอาลัย

2. ภาคเอกชน และประชาชนทั่วไป ขอความร่วมมือ ดังนี้

2.1 ลดธงครึ่งเสา เป็นเวลา 30 วัน ตั้งแต่วันที่ 25 ตุลาคม 2568 เป็นต้นไป

2.2 การแต่งกายไว้ทุกข์และระยะเวลา ขอให้พิจารณาตามความเหมาะสม

2.3 การประดับพระฉายาลักษณ์ การจัดโต๊ะหมู่บูชา และการจัดกิจกรรมให้ดำเนินการ ตามข้อ 1.3 - 1.7

3. จัดกิจกรรม รวมพลังแห่งความภักดี ในห้วงระยะเวลาภายใน 100 วัน แห่งการสวรรคต ศาลากลางจังหวัดหรือสถานที่ที่เหมาะสม โดยมีรูปแบบการจัดกิจกรรม เช่น การทำความสะอาดสาธารณสถาน ให้บริการสาธารณะ เยี่ยมคนป่วยตามโรงพยาบาล อ่านหนังสือให้เด็กพิการฟัง บำเพ็ญกุศลทางศาสนา การจัดนิทรรศการ การปฏิญาณตนเพื่อชาติ ศาสนา พระมหากษัตริย์ เบื้องหน้าพระฉายาลักษณ์และร่วมร้องเพลง

สรรเสริญพระบารมีและเพลงอื่นตามความเหมาะสม กิจกรรมอธิษฐาน ทำสมาธิ สำรวมจิตภาวนา แผ่เมตตา ตั้งมั่นทำความดีตามหลักคำสอนของศาสนาที่ตนนับถือ เป็นต้น

3.1 การจัดกิจกรรมของสถานบันเทิงและสถานบริการต่างๆ ใช้ดุลยพินิจปรับรูปแบบกิจกรรม

- หากเตรียมการไปแล้ว ขอให้พิจารณารูปแบบตามความเหมาะสมกับกาลเทศะ และสมพระเกียรติ

- หากยังไม่ได้ดำเนินการ ขอให้พิจารณาเลื่อนออกไปก่อน ไม่ได้มีคำสั่งห้าม หรือระงับกิจกรรมใดเป็นการเฉพาะ

4. จังหวัดสงขลากำหนดการจัดพิธีบำเพ็ญกุศลแด่สมเด็จพระนางเจ้าสิริกิติ์ พระบรมราชินีนาถ พระบรมราชชนนีพันปีหลวง ในวาระครบ 7 วัน (สัตตมวาร) 15 วัน (ปัญรสมวาร) 50 วัน (ปัญญาสมวาร) และ 100 วัน (สตมวาร) แห่งการสวรรคต ณ วัดโพธิ์ปฐมาวาส พระอารามหลวง ตำบลบ่อยาง อำเภอเมืองสงขลา

1. วันพฤหัสบดีที่ 30 ตุลาคม 2568 : จัดพิธีบำเพ็ญกุศลในวาระครบ 7 วัน (สัตตมวา)

2. วันศุกร์ที่ 7 พฤศจิกายน 2568 : จัดพิธีบำเพ็ญกุศลในวาระครบ 15 วัน (ปัญรสมวาร)

3. วันศุกร์ที่ 12 ธันวาคม 2568 : : จัดพิธีบำเพ็ญกุศลในวาระครบ 50 วัน (ปัญญาสมวาร)

4. วันเสาร์ที่ 31 มกราคม 2568 : จัดพิธีบำเพ็ญกุศลในวาระครบ 100 วัน (สตมวาร)

4.2 เรื่อง การจัดกิจกรรมจิตอาสาระดับจังหวัด เนื่องในวันคล้ายวันสวรรคต พระบาทสมเด็จพระมงกุฎเกล้าเจ้าอยู่หัว (ร.6)/วันสมเด็จพระมหาธีรราชเจ้า/วันวชิราวุธ ในวันที่ 24 พฤศจิกายน 2568 เวลา 09.00 น. ณ บริเวณอ่างเก็บน้ำคลองหลา หมู่ที่ 7 ตำบลคลองหลา อำเภอคลองหอยโข่ง จังหวัดสงขลา

4.3 เรื่อง การเตรียมการจัดการแข่งขันกีฬาซีเกมส์ ครั้งที่ 33 จังหวัดสงขลาเป็นเจ้าภาพจัดการแข่งขันร่วมกับกรุงเทพฯ และชลบุรี โดย 10 ชนิดกีฬาที่จะจัดแข่งขันในจังหวัดสงขลา ประกอบด้วย หมากรุก กาบัดดี้ ฟุตบอล ยูโด คาราเต้ มวยปล้ำ ปันจักสีลัต วูซู มวย และเปตอง โดยสนามแข่งขันจะจัดกระจายในพื้นที่อำเภอเมืองสงขลา และอำเภอหาดใหญ่ ตามสถานที่สำคัญต่าง ๆ ของ ทั้งสนามกีฬาหลัก และศูนย์กีฬาภายในมหาวิทยาลัย

- ร่วมส่งกำลังใจ มอบแรงเชียร์ให้กับลูกหลานชาวพี่น้องอำเภอคลองหอยโข่ง จังหวัดสงขลาคือ นางสาวมลธิดา ทองประจุแก้ว นักกีฬากรีฑาทีมชาติไทย เข้าร่วมการแข่งขันกีฬาซีเกมส์ 2025 ครั้งที่ 33ระหว่างวันที่ 9 - 20 ธันวาคม 2568 ประเทศไทยเป็นเจ้าภาพจัดการแข่งขัน

4.5 การขับเคลื่อนโครงการสร้างความปรองดองสมานฉันท์ โดยใช้หลักธรรมทางพระพุทธศาสนา “หมู่บ้านรักษาศีล 5 ขยายผลสู่ หมู่บ้านศีลธรรม” กิจกรรมนำปิ่นโตไปวัดในวันธรรมสวนะ

ด้วยอำเภอคลองหอยโข่ง กำหนดจัดกิจกรรมโครงการสร้างความปรองดองสมานฉันท์ โดยใช้หลักทางศาสนา “ขยายผลสู่ หมู่บ้านศีลธรรม” โดยจะกำหนดเป็นประจำทุกเดือน สำหรับเดือน พฤศจิกายน 2568 กำหนดดำเนินการตามกิจกรรมนำปิ่นโตเข้าวัดและกิจกรรมต่างๆ ที่เกี่ยวข้อง ในวันพฤหัสบดีที่ 20 พฤศจิกายน 2568 เวลา 09.00 น. ณ วัดโพธิ์ หมู่ที่ 2 ตำบลคลองหอยโข่ง อำเภอคลองหอยโข่ง

มติที่ประชุม : รับทราบ

<u>ระเบียบวาระที่ 2</u> เรื่องรับรองรายงานการประชุมครั้งที่แล้ว (6 /2568)

ตามที่สำนักงานสาธารณสุขอำเภอคลองหอยโข่งได้ ประชุมประจำเดือนครั้งที่ 6/2568 เมื่อวันที่ 6 ตุลาคม 2568 และรายงานการประชุมบรรจุ ไว้ใน https://www.sasukklonghoykhong.com ที่ menu download//รายงานการประชุมฯ ขอให้ที่ประชุมพิจารณารายงานการประชุมดังกล่าว เพื่อรับรองรายงานการประชุมต่อไป

<u>ระเบียบวาระที่ 3</u> เรื่องสืบเนื่องจากการประชุม

ไม่มีวาระ

<u>ระเบียบวาระที่ 4</u> เรื่องที่เสนอให้ที่ประชุมพิจารณา / การติดตามความก้าวหน้างาน

<u>1. กลุ่มงานบริหารงานทั่วไป</u>

1.1 นายวิโรจน์ สมพงศ์ ตำแหน่ง นักสาธารณสุขชำนาญการ

ไม่มีวาระ

1.2 นายณัฐวุฒิ เอียดฤทธิ์ ตำแหน่ง นักวิชาการเงินและบัญชี (งานการเงินและบัญชี)

1.2.1 รายการตกเบิก

1. รายการตกเบิก

ลำดับที่	รายละเอียด	จำนวนเงิน	วัน/เดือน/ปี (โอนเงิน)	หมายเหตุ
1	ค่าตอบแทน ฉ.11			รองบประมาณ
	ประจำเดือน ตุลาคม 2568	33,800		ปี 2569
2	ค่าตอบแทน พ.ต.ส.			
	ประจำเดือน ตุลาคม 2568	6,500		
	พฤศจิกายน 2568	6,500		
	รวมทั้งสิ้น	46,800		

1.2.2 แจ้งการส่งเบิกเอกสาร

2.แจ้งการส่งเบิกเอกสาร

ลำดับที่	รายการ	วันที่กำหนดส่ง	หมายเหตุ
1	- แบบฟอร์มการเบิกค่าตอบแทน ฉ.11 - ค่ารักษา / ค่าศึกษา	ภายในวันที่ 5 ของเดือนถัดไป	
2	รายงานการเงิน	ภายในวันที่ 10 ของเดือนถัดไป	ตัวชี้วัด

1.2.3 แจ้งเวียนคำสั่ง การเงิน/พัสดุ/ระบบการควบคุมภายใน

ที่ สข ๑๖๓๓/ว ๙๑

สำนักงานสาธารณสุขอำเภอคลองหอยโข่ง
๑๓๘ หมู่ที่ ๒ ถนนโคกม่วง-บ้านเหนือ
ต.คลองหอยโข่ง อ.คลองหอยโข่ง
จ.สงขลา ๙๐๒๓๐

๑๑ พฤศจิกายน ๒๕๖๘

เรื่อง ขอส่งคำสั่งการเงิน/พัสดุ/ระบบการควบคุมภายใน ปีงบประมาณ พ.ศ.๒๕๖๙

เรียน ผู้อำนวยการโรงพยาบาลส่งเสริมสุขภาพตำบลคลองหลาและทุ่งลาน

สิ่งที่ส่งมาด้วย ๑.คำสั่งแต่งตั้งคณะกรรมการเก็บรักษาเงินบำรุงของสถานบริการสาธารณสุข จำนวน ๑ ชุด
๒.คำสั่งแต่งตั้งหัวหน้าเจ้าหน้าที่ เจ้าหน้าที่ และหัวหน้าหน่วยพัสดุ จำนวน ๑ ชุด
๓.คำสั่งแต่งตั้งคณะกรรมการตรวจสอบการรับ-จ่ายเงินของแต่ละวัน จำนวน ๑ ชุด
๔.คำสั่งแต่งตั้งเจ้าหน้าที่การเงินและบัญชี จำนวน ๑ ชุด
๕.คำสั่งแต่งตั้งเจ้าหน้าที่ออกใบเสร็จรับเงิน เก็บเงิน พร้อมรับ-ส่ง เงินค่ารักษาพยาบาลคนไข้ประจำวัน จำนวน ๑ ชุด
๖.คำสั่งแต่งตั้งคณะกรรมการจัดวางระบบการควบคุมภายในและคณะกรรมการติดตามและประเมินผลการควบคุมภายใน จำนวน ๑ ชุด

ตามที่ สำนักงานสาธารณสุขอำเภอคลองหอยโข่ง จังหวัดสงขลา ได้จัดให้มีการทบทวนรายชื่อเจ้าหน้าที่ผู้รับผิดชอบงานในด้านการเงิน บัญชี พัสดุและระบบการควบคุมภายใน เนื่องจากมีการเปลี่ยนแปลงโยกย้ายเจ้าหน้าที่ผู้รับผิดชอบงานดังกล่าวในปีงบประมาณ พ.ศ.๒๕๖๙ นั้น

ในการนี้ สำนักงานสาธารณสุขอำเภอคลองหอยโข่ง จึงขอนำส่งคำสั่งดังกล่าว รายละเอียดปรากฏตามสิ่งที่ส่งมาด้วย

จึงเรียนมาเพื่อโปรดทราบ

ขอแสดงความนับถือ

(นายวิโรจน์ สมพงศ์)
นักสาธารณสุขชำนาญการ รักษาราชการแทน
สาธารณสุขอำเภอคลองหอยโข่ง

โทร.๐๗๔-๕๐๑๑๐๖
โทรสาร.๐๗๔-๕๐๑๐๗๘
Email :ssokhk@hotmail.com
ผู้ประสานงาน : นายณัฐวุฒิ เอียดฤทธิ์ โทร.๐๗๘-๘๑๗๕๑๑๖

1.2.4 เผยแพร่แผนจัดซื้อจัดจ้าง และแผนเงินบำรุงหน้าเว็บไซต์ สำนักงานสารณสุขอำเภอคลองหอยโข่ง

1.3 นางสาววารุณี เชื้อพุทธ ตำแหน่ง นักวิชาการคอมพิวเตอร์

1.3.1 ข้อมูล 43 แฟ้ม HDC

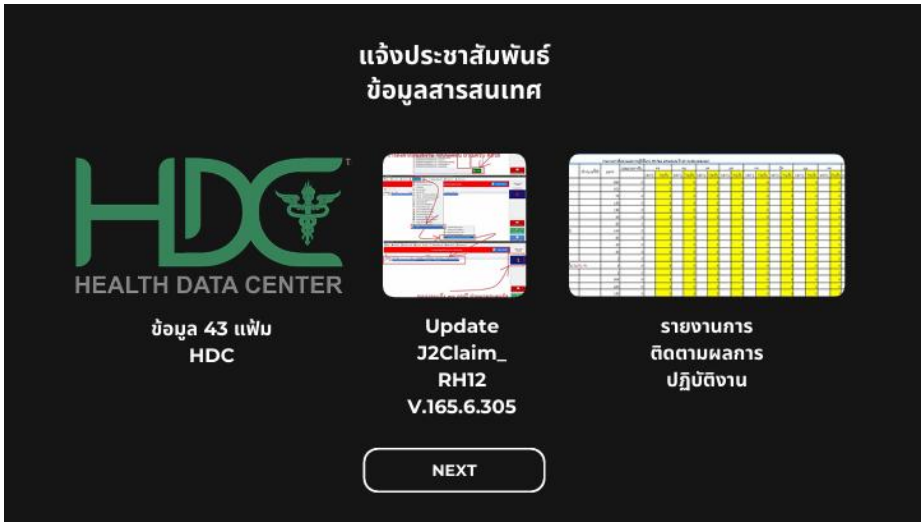

1.3.2 Update J2Claim_RH12 V.165.6.305

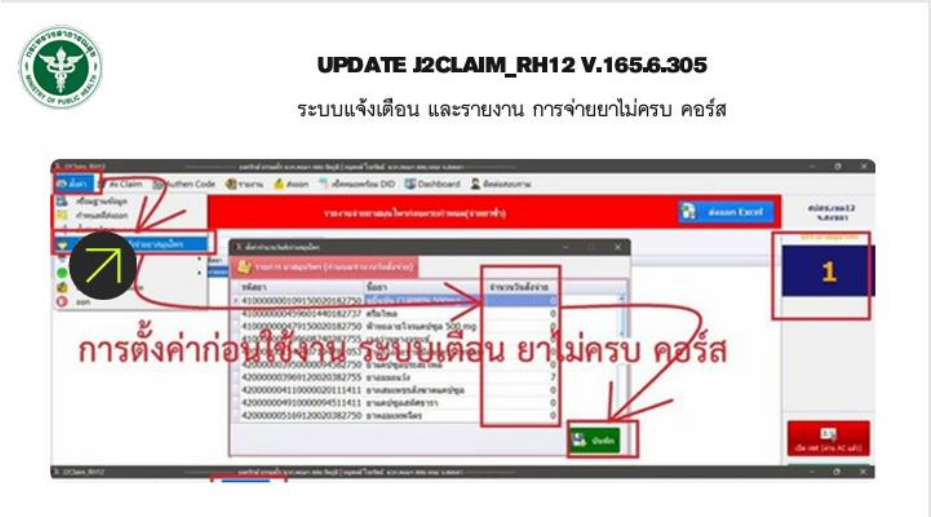

1.3.3 รายงานการติดตามผลการปฏิบัติงาน

รายงานการติดตามผลการปฏิบัติงาน PP-fee schedule ปี 69

ลำดับ	กิจกรรม
1	บริการฝากครรภ์ ANC 1-8 ครั้ง
2	บริการบริการขัดฟันทำความสะอาด ANC
3	การทดสอบการตั้งครรภ์ (PRT)
4	การตรวจหลังคลอด (PNC) ครั้งที่ 1 - 3
5	จ่าย Triferdine (หลังคลอด) ครั้งละ 3 เดือน (90เม็ด) ไม่เกิน 2 ครั้ง
6	คัดกรองมะเร็งลำไส้ใหญ่และลำไส้ตรง FIT TEST อายุ 50-70ปี (ทุก 2 ปี)
7	บริการยาเม็ดเสริมธาตุเหล็ก Ferrofolic (หญิงไทยอายุ 13-45 ปี)
8	ค่าบริการบริการเคลือบฟลูออไรด์ชนิดเข้มข้นสูงเฉพาะที่ในกลุ่มเสี่ยง (25-59 ปี)
9	ยาคุมให้นมบุตร (หญิงให้นมบุครถึง 1 ปี 6 เดือน)
10	ยาเม็ดคุมกำเนิด
11	ยาฉีดคุมกำเนิด
12	จ่ายยาสมุนไพร 32 รายการ *เฉพาะสิทธิ UC (HER8_FS) ตามราคายา
13	บริการนอกเขตในกรณีมีเหตุผลสมควร OP Anywhere (เฉพาะสิทธิ์ UC เท่านั้น) ไม่เกิน 70
14	บริการผู้ป่วยสิทธิ ข้าราชการส่วนท้องถิ่น (อปท.) ตามจริง
15	บริการนวดแผนไทย (แบบราชสำนักเท่านั้น)

16	บริการนวด (แบบราชสำนักเท่านั้น) และประคบสมุนไพร (ต้องเป็นที่เดียวกัน)
17	บริการประคบสมุนไพร
18	บริการฟื้นฟูสมรรถภาพมารลาหลังคลอด (แพทย์แผนไทยเท่านั้น)
19	บริการอบสมุนไพร
20	บริการพอกเข่า
21	ยาสมุนไพร HERB_GB
22	ฉีดวัคซีนไข้หวัดใหญ่ตามฤดูกาล 7 กลุ่มเสียง
23	มะเร็งปากมดลูก HPV รพ.สด.เก็บส่งตรวจ (อาย 30-59 ปี) ทุกๆ 5 ปี
24	ตรวจคัดกรองไวรัสดับอักเสบบี (HBsAg)
25	ตรวจคัดกรองไวรัสดับอักเสบซี (HCV-Ab)
26	บริการวัคซีน EPI ตามแผนอาย 0-14 ปี และ
27	บริการวัดซีน dT (บาดทะยัก+คอดีบ) อายุ 25 ปีขึ้นไป
28	ผู้ป่วยเบาหวานชนิดที่ 2 บริการตรวจ HbAtc
29	ผู้ป่วยความดันโลหิตสูงรายใหม่ ตรวจ Serum creatinine และ Serum potassit
30	จำนวนเด็ก 0-5 ปี ที่ได้รับการตรวจพัฒนาการทั้งหมด (คน) PPB เหมาจ่าย
31	จำนวนเด็ก 6-12 ปี ที่ได้รับบริการชั่งน้ำหนักและวัดส่วนสูงทั้งหมด (คน) PPB เหมาจ่าย
32	จำนวนทันตกรรมป้องกันในเด็กวัยเรียน (อายุ 4-12 ปี) ได้รับการเคลือบฟลูออไรด์ PPB เหมาจ่าย
33	จำนวนทันตกรรมป้องกันในเด็กวัยเรียน (อายุ 6-12 ปี) ได้รับการเคลือบหลุมร่องฟัน PPB เหมาจ่าย
34	จำนวนผู้สูงอายุตั้งแต่ 60 ปีขึ้นไปที่ได้รับการตรวจคัดกรองโรคซึมเศร้า (คน) PPB เหมาจ่าย

คุณวิโรจน์ : ขอให้ผู้รับผิดชอบงาน และ ผอ.รพ.สต. ติดตามและบันทึกข้อมูลในแต่ละเดือนให้ครบถ้วนตามลิ้งค์กูเกิ้ลชีทที่ลงในไลน์กลุ่ม และนำเสนอในการประชุมประจำเดือนครั้งต่อไป

2. กลุ่มงานพัฒนาวิชาการและคุณภาพบริการ

2.1 นางสาวณฐวรรณ ขวัญรัตน์ ตำแหน่ง พยาบาลวิชาชีพชำนาญการ

2.1.1 ติดตามผลการดำเนินงาน DM/HT/มะเร็ง

ผลการดำเนินงานประจำเดือน พฤศจิกายน 2568

Time line ไตรมาสที่ 1 (1 ต.ค. 68 – 31 ธ.ค. 68)

NCD

1.ร้อยละการคัดกรอง DM / HT ร้อยละ 90

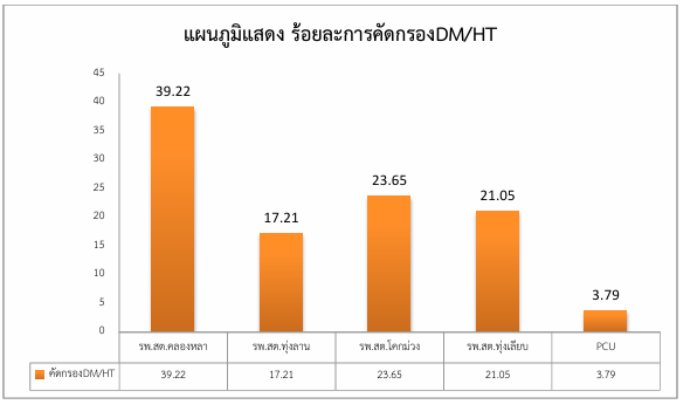

ข้อมูลจาก j2claim ณ.วันที่ 10 พฤศจิกายน 2568

2.ร้อยละการติดตามกลุ่มสงสัยป่วย

- DM ร้อยละ 50
- HT ร้อยละ 60 (รอ HDC ปรับปรุงการใช้งาน)

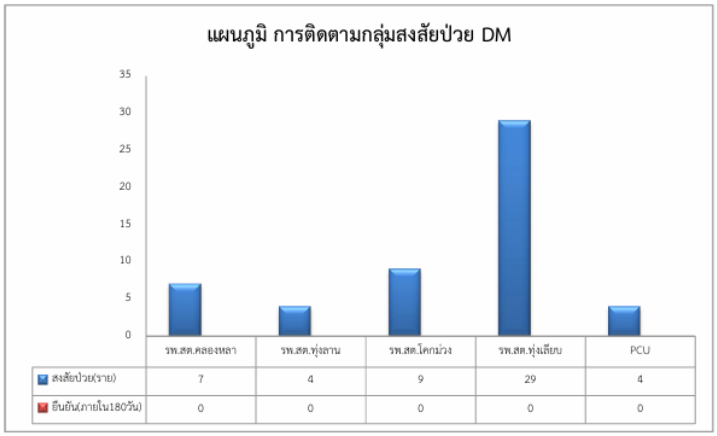

ข้อมูลจาก j2claim ณ.วันที่ 10 พฤศจิกายน 2568

3.ร้อยละผู้ป่วย DM ได้ตรวจ HbA1C ร้อยละ 50 (รอ HDC ปรับปรุงการใช้งาน)

4.ร้อยละการคัดกรองภาวะแทรกซ้อน ตา ไต เท้า ร้อยละ 30 (รอ HDC ปรับปรุงการใช้งาน)

แผนการออกตรวจคัดกรองภาวะแทรกซ้อนเท้า ฟันในคนไข้เบาหวาน ตา เท้า ฟัน และเจาะ HbA1C งบประมาณปี 2569				
หน่วยบริการ	วันที่ตรวจ	สถานที่	เป้าหมายผู้รับบริการ	หมายเหตุ
รพ.สต.ทุ่งลาน	มค 69	รพ.สต.ทุ่งลาน		
รพ.สต.โคกม่วง	21 พย 68	รพ.สต.โคกม่วง		ตา+เท้า (ฟัน รพ.สต.ตรวจเอง)
รพ.สต.คลองหลา	28 พย 68	รพ.สต.คลองหลา		ตา+เท้า+ฟัน
รพ.สต.ทุ่งเสียบ	ธ.ค.68	รพ.สต.ทุ่งเสียบ		
PCU				ไม่มีคลินิก DM รอ รพ.คหข ตรวจcase wlakin ในคลินิก รพ.ก่อน

มะเร็ง

1.คัดกรองมะเร็งปากมดลูก ร้อยละ 25

2.คัดกรองมะเร็งลำไส้ ร้อยละ 50

3.คัดกรองมะเร็งเต้านม ร้อยละ 80

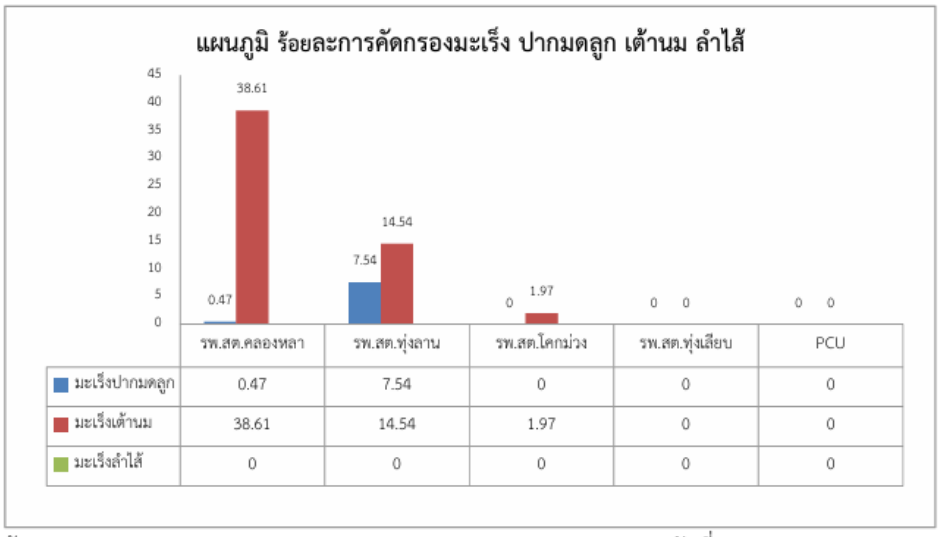

ข้อมูล จาก google form ณ วันที่ 31 ตุลาคม 2568

*****การลงบันทึกข้อมูลจะลงบันทึกใน google form รายงานผลการดำเนินงานมะเร็ง ของวันที่ 25 ของทุกเดือน (ลิงค์จะส่งในไลน์ NCD)

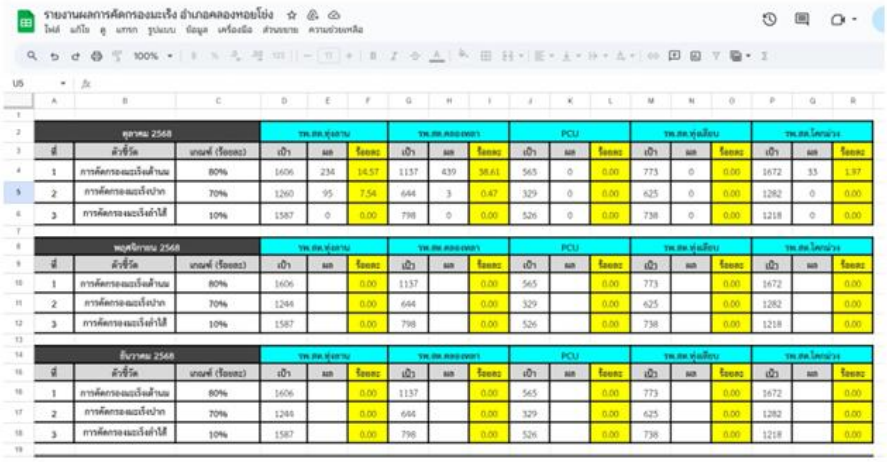

ตุลาคม 2568			รพ.สต.ทุ่งยาง			รพ.สต.คลองหอย			PCU			รพ.สต.ทุ่งเตียบ			รพ.สต.โคกม่วง		
ที่	ตัวชี้วัด	เกณฑ์ (ร้อยละ)	เป้า	ผล	ร้อยละ	เป้า	ผล	ร้อยละ	เป้า	ผล	ร้อยละ	เป้า	ผล	ร้อยละ	เป้า	ผล	ร้อยละ
1	การคัดกรองมะเร็งเต้านม	80%	1606	234	14.57	1137	439	38.61	565	0	0.00	773	0	0.00	1672	33	1.97
2	การคัดกรองมะเร็งปาก	70%	1260	95	7.54	644	3	0.47	329	0	0.00	625	0	0.00	1282	0	0.00
3	การคัดกรองมะเร็งลำไส้	10%	1587	0	0.00	798	0	0.00	526	0	0.00	738	0	0.00	1218	0	0.00

พฤศจิกายน 2568			รพ.สต.ทุ่งยาง			รพ.สต.คลองหอย			PCU			รพ.สต.ทุ่งเตียบ			รพ.สต.โคกม่วง		
ที่	ตัวชี้วัด	เกณฑ์ (ร้อยละ)	เป้า	ผล	ร้อยละ	เป้า	ผล	ร้อยละ	เป้า	ผล	ร้อยละ	เป้า	ผล	ร้อยละ	เป้า	ผล	ร้อยละ
1	การคัดกรองมะเร็งเต้านม	80%	1606		0.00	1137		0.00	565		0.00	773		0.00	1672		0.00
2	การคัดกรองมะเร็งปาก	70%	1244		0.00	644		0.00	329		0.00	625		0.00	1282		0.00
3	การคัดกรองมะเร็งลำไส้	10%	1587		0.00	798		0.00	526		0.00	738		0.00	1218		0.00

ธันวาคม 2568			รพ.สต.ทุ่งยาง			รพ.สต.คลองหอย			PCU			รพ.สต.ทุ่งเตียบ			รพ.สต.โคกม่วง		
ที่	ตัวชี้วัด	เกณฑ์ (ร้อยละ)	เป้า	ผล	ร้อยละ	เป้า	ผล	ร้อยละ	เป้า	ผล	ร้อยละ	เป้า	ผล	ร้อยละ	เป้า	ผล	ร้อยละ
1	การคัดกรองมะเร็งเต้านม	80%	1606		0.00	1137		0.00	565		0.00	773		0.00	1672		0.00
2	การคัดกรองมะเร็งปาก	70%	1244		0.00	644		0.00	329		0.00	625		0.00	1282		0.00
3	การคัดกรองมะเร็งลำไส้	10%	1587		0.00	798		0.00	526		0.00	738		0.00	1218		0.00

2.2 นางมินทร์ลดา เกื้อพิทักษ์ธนา ตำแหน่ง นักวิชาการสาธารณสุขชำนาญการ

ไม่มีวาระ

2.3 นางสาวณัฏธิดา ทองไทย ตำแหน่ง นักวิชาการสาธารณสุข

2.3.1 โรคไข้เลือดออก

สำนักงานสาธารณสุขอำเภอคลองหอยโข่ง
ข้อมูลจากระบบเฝ้าระวังโรคดิจิทัล (Digital Disease Surveillance : DDS) กองระบาดวิทยา ณ วันที่ 14 พฤศจิกายน 2568
ระดับประเทศ
• จำนวนผู้ป่วย 52,397 ราย
• อัตราป่วย 80.92 ต่อแสนประชากร
• จำนวนผู้เสียชีวิต 52 ราย
• อัตราป่วยตายร้อยละ 0.10
เขตสุขภาพที่ 12
• จำนวนผู้ป่วย 5,150 ราย
• อัตราป่วย 103.22 ต่อแสนประชากร
• จำนวนผู้เสียชีวิต 7 ราย
• อัตราป่วยตายร้อยละ 0.14

สำนักงานสาธารณสุขอำเภอคลองหอยโข่ง
ข้อมูลจากระบบเฝ้าระวังโรคดิจิทัล (Digital Disease Surveillance : DDS) กองระบาดวิทยา
จังหวัดสงขลา
• จำนวนผู้ป่วย 1,797 ราย
• อัตราป่วย 126.90 ต่อแสนประชากร
• จำนวนผู้เสียชีวิต 3 ราย
• อัตราป่วยตายร้อยละ 0.17
ข้อมูล ณ วันที่ 14 พฤศจิกายน 2568
อำเภอคลองหอยโข่ง
• จำนวนผู้ป่วย 48 ราย
• อัตราป่วย 176.57 ต่อแสนประชากร
• จำนวนผู้เสียชีวิต 0 ราย
• อัตราป่วยตายร้อยละ 0.000
ข้อมูล ณ วันที่ 14 พฤศจิกายน 2568

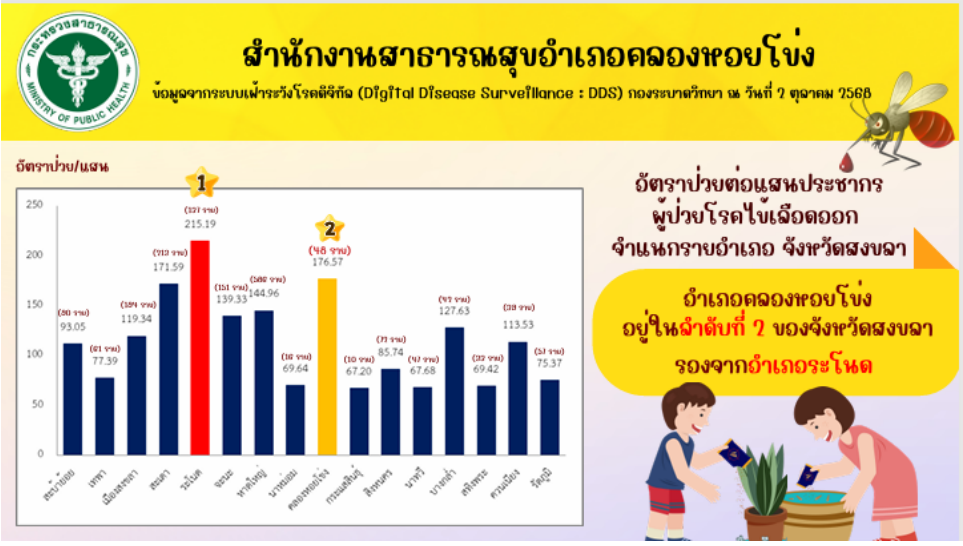
สำนักงานสาธารณสุขอำเภอคลองหอยโข่ง
ข้อมูลจากระบบเฝ้าระวังโรคดิจิทัล (Digital Disease Surveillance : DDS) กองระบาดวิทยา ณ วันที่ 2 ตุลาคม 2568
อัตราป่วย/แสน
250
200
150
100
50
0
(80 ราย) 93.05
(61 ราย) 77.39
(154 ราย) 119.34
(212 ราย) 171.59
(271 ราย) 215.19
(151 ราย) 139.33
(242 ราย) 144.96
(16 ราย) 69.64
(48 ราย) 176.57
(10 ราย) 67.20
(73 ราย) 85.74
(41 ราย) 67.68
(97 ราย) 127.63
(32 ราย) 69.42
(33 ราย) 113.53
(31 ราย) 75.37
สะบ้าย้อย
เทพา
เมืองสงขลา
สทิงพระ
ระโนด
จะนะ
หาดใหญ่
นาหม่อม
คลองหอยโข่ง
กระแสสินธุ์
สิงหนคร
นาทวี
นาหว่า
สทิงพระ
ควนเนียง
รัตภูมิ
อัตราป่วยต่อแสนประชากร
ผู้ป่วยโรคไข้เลือดออก
จำแนกรายอำเภอ จังหวัดสงขลา
อำเภอคลองหอยโข่ง
อยู่ในลำดับที่ 2 ของจังหวัดสงขลา
รองจากอำเภอระโนด

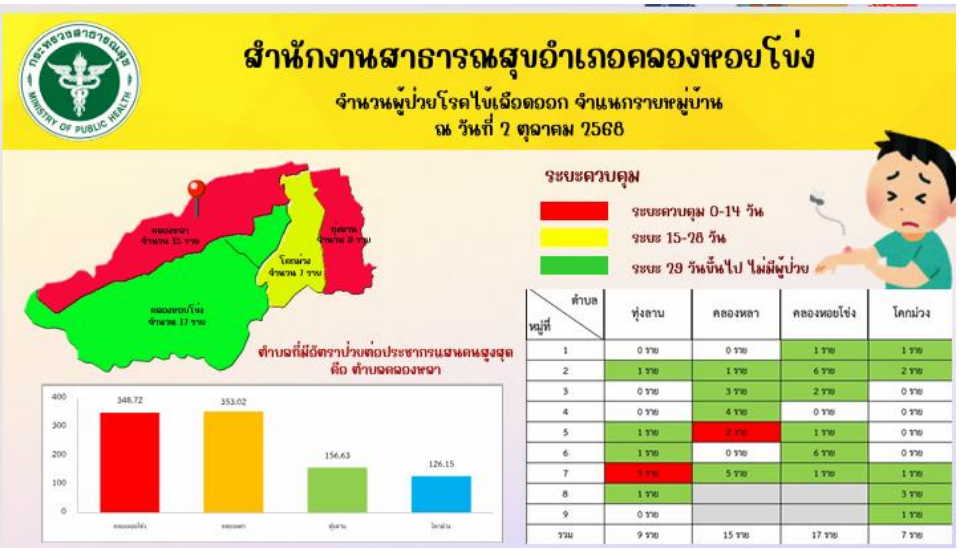

หมู่ที่ \ ตำบล	ทุ่งลาน	คลองหลา	คลองหอยโข่ง	โคกม่วง
1	0 ราย	0 ราย	1 ราย	1 ราย
2	1 ราย	1 ราย	6 ราย	2 ราย
3	0 ราย	3 ราย	2 ราย	0 ราย
4	0 ราย	4 ราย	0 ราย	0 ราย
5	1 ราย	2 ราย	1 ราย	0 ราย
6	1 ราย	0 ราย	6 ราย	0 ราย
7	5 ราย	5 ราย	1 ราย	1 ราย
8	1 ราย			3 ราย
9	0 ราย			1 ราย
รวม	9 ราย	15 ราย	17 ราย	7 ราย

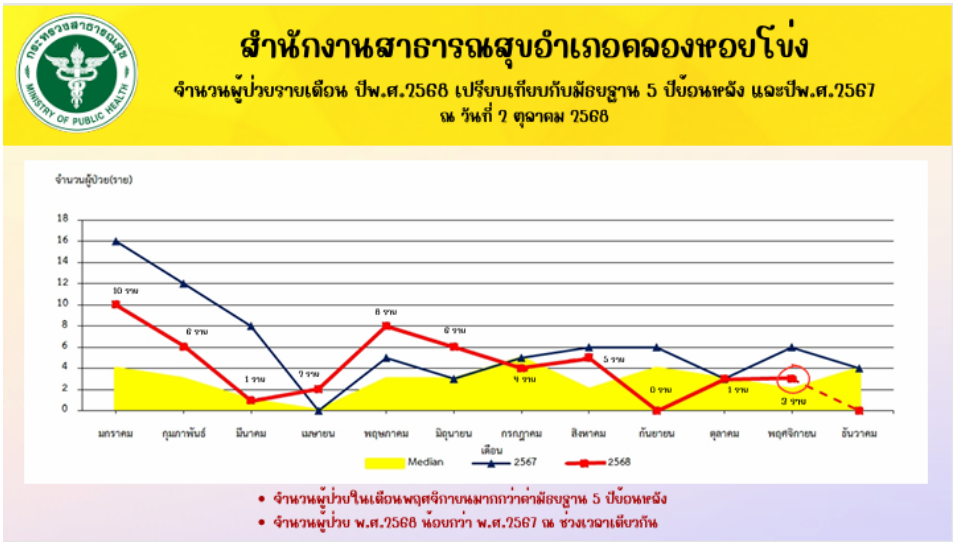

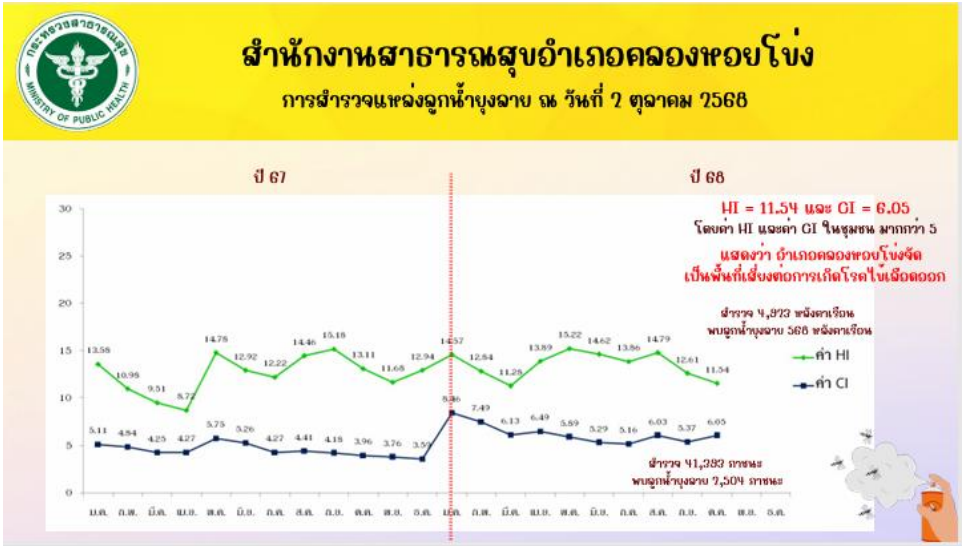

2.4 นางสาวณิชยา เพ็งจุน ตำแหน่ง เจ้าพนักงานสาธารณสุขชำนาญงาน

2.4.1 งานยาเสพติด

ทะเบียน อสม.ตำบลทุ่งลาน สมัครขอใช้บริการแอพพลิเคชั่น ล้อมรักษ์						
ลำดับที่	หมู่	ชื่อ - สกุล	เลขบัตรประชาชน	ที่อยู่	เบอร์โทร	หมายเหตุ
1	1	นางนภสร สุขสวัสดิ์	3900700468770	94 ม.1 ต.ทุ่งลาน	095-7813897	
2	2	นางถนอม ทองทิพย์	3901100373841	39 ม.2 ต.ทุ่งลาน	095-1929142	
3	3	นายจรัญ แก้วมรกต	3901100380163	61/2 ม.3 ต.ทุ่งลาน	065-4007651	
4	4	นางปราณี มณีประพันธ์	3901100393559	90 ม.4 ต.ทุ่งลาน	086-5887096	**ยังไม่ติดตาม**
5	5	นางกษิรา ช่วยรัตน์	1909800260897	35/6 ม.5 ต.ทุ่งลาน	092-3342311	**ยังไม่ติดตาม**
6	6	นายวิศิษฏ์ แก้วสุวรรณ์	3901101264019	60 ม.6 ต.ทุ่งลาน	088-8312644	**ยังไม่ติดตาม**
7	7	นางสาวเกษฎาพร อ่อนเจริญ	3940300220401	11/2 ม.7 ต.ทุ่งลาน	081-5419456	**ยังไม่ติดตาม**
8	8	นางสุจรรยา กาญจนมิ่ง	3810200185851	99 ม.8 ต.ทุ่งลาน	081-9599342	
9	9	นางชนัญชิตา แก้วยะรัตน์	3901000350564	32 ม.9 ต.ทุ่งลาน	082-8301105	

ทะเบียน อสม.ตำบลคลองหลา สมัครขอใช้บริการแอพพลิเคชั่น ล้อมรักษ์						
ลำดับที่	หมู่	ชื่อ - สกุล	เลขบัตรประชาชน	ที่อยู่	เบอร์โทร	หมายเหตุ
1	1	นางสมจิตร์ แก้วเพ็ชรกูล	3901100558256	82 ม.1 ต.คลองหลา	095-0735746	
2	2	นางสุนันทา ขาวสุข	3901100546886	41/1 ม.2 ต.คลองหลา	084-8564945	
3	3	นางจันญา ถิ่นนุกูล	3901100550158	18/10 ม.3 ต.คลองหลา	065-7740516	**ยังไม่ติดตาม**
4	4	นายสมเกียรติ เรืองมณี	2900700007405	32 ม.4 ต.คลองหลา	080-5446592	
5	5	นางเอื้อมจิตต์ เรืองสุข	3901100589569	4 ม.5 ต.คลองหลา	065-0601289	**ยังไม่ติดตาม**
6	6	นางเฉลิมศรี วงค์คำอินทร์	3901100579792	67 ม.6 ต.คลองหลา	080-5422925	**ยังไม่ติดตาม**
7	7	นางกนกรัชต์ สุวรรณชาตรี	5901100004036	113 ม.7 ต.คลองหลา	097-9524135	**ยังไม่ติดตาม**

<u>ระเบียบวาระที่</u> 5 เรื่องอื่นๆ

5.1 ค่าตอบแทนเจ้าหน้าที่ปฏิบัติงานนอกหน่วยบริการ การทำคำสั่งโดยผู้รับผิดชอบงาน สสอ. สำหรับการเบิกจ่ายค่าตอบแทนขอให้ผู้รับผิดชอบงานของแต่ละรพ.สต.เป็นผู้ดำเนินการ

5.2 การตรวจสอบภายใน

อำเภอคลองหอยโข่ง มีการลงตรวจสอบ รพ.สต.ในสังกัด จากคณะกรรมการตรวจสอบภายในภาคีเครือข่ายอำเภอนาหม่อม และภาคีเครือข่ายอำเภอคลองหอยโข่งจะลงตรวจสอบของอำเภอหาดใหญ่

ปิดการประชุม 16.30 น.

(นางสาวลภัสรดา โชติรัตน์)
เจ้าพนักงานธุรการ
ผู้บันทึก

(นางมินทร์ลดา เกื้อพิทักษ์ธนา)
นักวิชาการสาธารณสุขชำนาญการ
ผู้ตรวจสอบ