

## เรื่องเล่าเร้าพลัง

การบริหารจัดการระบบการเฝ้าระวัง ควบคุม  
และป้องกันโรคติดเชื้อไวรัสโคโรนา 2019  
ในกลุ่มแรงงานข้ามชาติ:  
การจัดการแบบไร้ขีดจำกัดในสถานะปกติใหม่  
ของทีมคลองหอยโข่ง

นางธฤชวรรณ คุณสงค์ ตำแหน่ง พยาบาลวิชาชีพปฏิบัติการ สังกัด รพ.หนองมะโมง จ.ชัยนาท  
ปฏิบัติราชการ สสอ.คลองหอยโข่ง จังหวัดสงขลา

# ความเป็นมาและสภาพปัญหา



ศูนย์ข้อมูล COVID-19 สงขลา

CORONAVIRUS

Tel : 093-5766411

สงขลาการรื้อยาตก  
สงขลาไม่พบผู้ติดเชื้อในชั้นที่

สถานการณ์จังหวัดสงขลา  
12 กันยายน 2563 / 12.00 น.

เป็นเวลา 143 วัน

ผู้เข้าเกณฑ์เฝ้าระวัง

## พื้นที่ ๑๖ อำเภอ

จังหวัดสงขลา



ประเทศมาเลเซีย



### ผู้เข้าเกณฑ์เฝ้าระวัง

รายใหม่ (คน)	ตรวจหาเชื้อ (คน)	ตรวจไม่พบเชื้อ (คน)	ผู้ป่วยสะสม (คน)
+45	3,412	3,278	134

### ผลการติดตามกลุ่มคนไทย ที่กลับจากมาเลเซีย

รายใหม่ (คน)	สะสม (คน)	อาการปกติ (คน)	ครบ 14 วัน (คน)
+2	7,561	310	7,251

# ความเป็นมาและสภาพปัญหา



สรุปสถานการณ์ COVID - 19



อำเภอคลองหอยโข่ง

ฉบับวันที่ 12 กันยายน 2563



อำเภอคลองหอยโข่ง จังหวัดสงขลา



ผู้ติดตามกักตัว			ผู้ป่วยยืนยัน	
<b>+ 0 รายใหม่</b>			<b>+ 0 รายใหม่</b>	
อยู่ระหว่างติดตาม	ติดตามครบ	ติดตามสะสม	หายป่วย	ผู้ป่วยยืนยันสะสม
<b>0</b>	<b>561</b>	<b>561</b>	<b>1</b>	<b>1</b>



ตำบลคลองหอยโข่ง 35 คน

ตำบลคลองท่อม 25 คน

ตำบลทุ่งลาน 6 ราย

66 คน





# ศูนย์ข้อมูล COVID-19 สงขลา

Tel : 074-3211170, 074-5365047, 093-5766411, 074-321105

## รองนายกฯ และ รวมา.สธ.

### ตรวจเยี่ยมการดำเนินงานโควิด -19 จ.สงขลา

นายอนุทิน ชาญวีรกูล รองนายกรัฐมนตรีและรัฐมนตรีว่าการกระทรวงสาธารณสุข พร้อมด้วยผู้บริหารกระทรวงสาธารณสุขและคณะฯลงพื้นที่ จ.สงขลา เมื่อวันที่ 30 เม.ย. 2563 ตรวจเยี่ยมการดำเนินงานโควิด -19 เขตสุขภาพที่ 12 โดยช่วงเช้าร่วมประชุม การนำเสนอผลการดำเนินงาน ร่วมกับนายจรัสวัฒน์ เกสิ์แยงลา ผู้ว่าราชการจังหวัด สงขลา, พล.ต.ท.สมพงษ์ ชิงดวง ผบช.สตม. และคณะผู้บริหารของเขตสุขภาพที่ 12 ที่ กองบังคับการตรวจคนเข้าเมือง 6 อ.หาดใหญ่ จากนั้นคณะฯ ไปตรวจเยี่ยมด่านพรมแดน ปาดังเบซาร์และโรงพยาบาลสนาม ศูนย์กักตัว ผู้ต้องกัก ตรวจคนเข้าเมืองจังหวัดสงขลา อ.สะเดา พร้อมเยี่ยมให้กำลังใจเจ้าหน้าที่ ณ ศูนย์กักตัวสังเกตอาการฯ โรงแรม Msoho อ.สะเดา(State Quarantine)และภาคบ่ายตรวจเยี่ยมรพ.หาดใหญ่ พร้อมมอบเครื่องช่วยหายใจและอุปกรณ์การแพทย์ให้แก่ รพ. ในเขตฯ 12 มีนายอำพล พงศ์สุวรรณ และ นาย ณฤทธิ์ มงคลศรี รองผู้ว่าราชการจังหวัดฯ พร้อมด้วย นพ.เจษฎา ฉายคุณรัฐ ผู้ตรวจราชการฯเขตฯ 12, นพ.สมชัย อัศวสุดสาคร สาธารณสุขนิเทศก์ฯ, นพ.อุทิศศักดิ์ หริรัตนกุล นายแพทย์สาธารณสุขจังหวัดฯ, ผอ.รพ.หาดใหญ่, ผอ.รพ.สงขลา, ผู้บริหาร สาธารณสุขเขตฯ 12 และ จ.สงขลารับการตรวจเยี่ยมและในโอกาสนี้ได้เยี่ยมให้กำลังใจแก่ นพ.ชัยรัตน์น้ำใบ นายแพทย์สาธารณสุขจังหวัดปัตตานี ที่พักรักษาตัวที่ รพ.หาดใหญ่ ด้วย



สำนักงานสาธารณสุขจังหวัดสงขลา/30 เม.ย.2563

# Local Quarantine 4 ตำบล



# ไทม์ไลน์ แรงงานข้ามชาติ (สัญชาติเมียนมาร์) อำเภอคลองหอยโข่ง จ.สงขลา

ตำบลคลองหอยโข่ง



จากประเทศเมียนมาร์

รถตู้ไม่ประจำทาง + รถไฟ

ตำบลคลองหลา



จากประเทศเมียนมาร์

ช่องทางธรรมชาติ อ.แม่สอด จ.ตาก

รถตู้ไม่ประจำทาง + รถไฟ

ตำบลคลองหอยโข่ง



จากประเทศเมียนมาร์

รถจักรยานยนต์รับจ้างตลาดริมเมย  
ท่าอากาศยานแม่สอด+ดอนเมือง  
ดอนเมือง +หาดใหญ่  
รถยนต์ส่วนบุคคลนายจ้าง

ตำบลคลองทุ่งลาน



จากประเทศมาเลเซีย

เดินเท้าผ่านช่องทางธรรมชาติ

อ.สะเดา จ.สงขลา  
รถยนต์ส่วนบุคคล  
ของนายหน้าชาวไทย

29 คน

## กลุ่ม 1:ต.คลองหอยโข่ง ม.6/ม.7

- 01 ประชุมทีม CDCU/สอบสวนโรค/คัดกรอง
- 02 กักตัวและติดตาม เข้า/เย็น 14 วัน
- 03 ตรวจทางห้องปฏิบัติการ/รักษา/ส่งต่อ
- 04 ออกใบรับรองการติดตามกักตัวครบ 14 วัน



# Home Quarantine or Rubber Farm Quarantine

“ ขน้า บนควน ”

COVID-19



ปัญหาอุปสรรค



- การหลบหนีเข้ามาของแรงงานฯ โดยไม่แจ้งนายจ้างให้ทราบล่วงหน้า มาโดยผิดกฎหมาย
- การเตรียมสถานที่กักตัวของรัฐ Local Quarantine ตำบลไม่เพียงพอในการรองรับแรงงานฯจำนวนมาก
- การลักออกไปนอกสถานที่กักตัว ร้องเรียนไปยังสายด่วน 1111 สำนักนายกรัฐมนตรี้
- อุปกรณ์ และทีมสหวิชาชีพ ไม่พร้อมในการเก็บสิ่งส่งตรวจเนื่องจากแรงงานฯมีจำนวนมาก

# วางแผน และแก้ไขปัญหา/อุปสรรคในการดำเนินงาน : 1

COVID-19

สาธารณสุข

เจ้าหน้าที่ สสอ./รพช./รพ.สต./อสม.



กระทรวงศึกษาธิการ

สถานศึกษาทุกแห่ง /  
การศึกษาตามอัธยาศัย/  
ศูนย์พัฒนาเด็กเล็ก.



มหาดไทย/กลาโหม

ท้องถิ่น + ท้องที่

ทหาร / ตำรวจ.



ประชาชน / วัฒนธรรม /

รัฐวิสาหกิจ/เอกชน อื่น ๆ



**คณบดีสุด**

ที่ สข ๑๖๓๒/๒๕๖๒



ที่ว่าการอำเภอคลองหอยโข่ง  
ถนนโคกม่วง-บ้านเหนือ ๔๐๒๓๐

๒๑ กรกฎาคม ๒๕๖๓

เรื่อง ขอบปฏิบัติตามมาตรการเฝ้าระวัง ป้องกัน และควบคุมโรคติดเชื้อไวรัสโคโรนา 2019 (COVID - 19)  
ในกลุ่มแรงงานต่างชาติ ในพื้นที่อำเภอคลองหอยโข่ง จังหวัดสงขลา

เรียน

สิ่งที่ส่งมาด้วย	๑. ขอบปฏิบัติตามมาตรการเฝ้าระวังฯ	จำนวน ๑ ฉบับ
	๒. ใบคำสั่งเจ้าพนักงานควบคุมโรคติดต่อ	จำนวน ๑ ฉบับ
	๓. ใบแสดงรายการชื่อการกักตัว	จำนวน ๑ ฉบับ
	๔. แบบติดตามผู้ที่กลับมาจากพื้นที่เสี่ยง	จำนวน ๑ ฉบับ
	๕. หนังสือรับรอง (การกักตัวครบ ๑๔ วัน)	จำนวน ๑ ฉบับ

ด้วย อำเภอคลองหอยโข่ง พบแรงงานต่างชาติเดินทางเข้ามาประกอบอาชีพในพื้นที่  
อย่างต่อเนื่อง จากการสอบสวนโรค พบว่าแรงงานเดินทางเข้าประเทศไทย ผ่านทางช่องทางธรรมชาติ ที่อำเภอแม่สอด  
จังหวัดตาก โดยมีนายหน้าชาวไทยนำแรงงานฯ เดินทางโดยรถตู้ไม่ประจำทาง และรถโดยสารสาธารณะ (รถไฟ)  
โดยไม่ผ่านการกักตัวในสถานที่กักตัวที่รัฐจัดไว้ให้ ๑๔ วัน และยังไม่ได้รับตรวจหาเชื้อไวรัสโคโรนา 2019  
(COVID - 19) จากประเทศเมียนมาร์ก่อนเข้าประเทศไทย ตามมาตรการการเฝ้าระวัง ป้องกัน และควบคุม  
โรคติดเชื้อไวรัสโคโรนา 2019 (COVID - 19) ของไทย

ในการนี้ อำเภอคลองหอยโข่ง ขอส่งขอบปฏิบัติตามมาตรการเฝ้าระวัง ป้องกัน และควบคุม  
โรคติดเชื้อไวรัสโคโรนา 2019 (COVID - 19) ในกลุ่มแรงงานต่างชาติ ในพื้นที่อำเภอคลองหอยโข่ง จังหวัดสงขลา  
เพื่อให้ นายจ้างและผู้ที่เกี่ยวข้องถือปฏิบัติ ตามรายละเอียดที่ส่งมาด้วย

จึงเรียนมาเพื่อทราบและถือปฏิบัติอย่างเคร่งครัด

ขอแสดงความนับถือ

(นายสุรินทร์ สุริยะวงศ์)  
นายอำเภอคลองหอยโข่ง

สำนักงานสาธารณสุขอำเภอ

โทร.๐ ๗๕๕๐ ๑๑๐๖

โทรสาร.๐ ๗๕๕๐ ๑๐๙๘

Email :ssokhk@hotmail.com

ผู้ประสานงาน : นางอรุณวรรณ คุณสงค์ โทร.๐ ๘๘๕๔ ๕๐๖๐๐ ๐

องค์กรคุณธรรม : พอเพียง วินัย สุจริต จิตอาสา

สิ่งที่ส่งมาด้วย

ขอบปฏิบัติตามมาตรการเฝ้าระวัง ป้องกัน และควบคุมโรคติดเชื้อไวรัสโคโรนา 2019 (COVID - 19)  
ในกลุ่มแรงงานต่างชาติ ในพื้นที่อำเภอคลองหอยโข่ง จังหวัดสงขลา

๑. นายจ้างที่มีลูกจ้างเป็นแรงงานต่างชาติให้ แจ้งผู้ใหญ่บ้าน กำนัน ก่อนที่จะนำแรงงาน  
ต่างชาติเข้ามาในพื้นที่อำเภอคลองหอยโข่งทุกครั้ง

๒. ในกรณีมีแรงงานต่างชาติเข้ามาในพื้นที่แล้ว โดยที่นายจ้างมิได้แจ้งล่วงหน้า ให้นายจ้าง  
แจ้งต่อผู้ใหญ่บ้าน กำนัน ภายใน ๒๔ ชั่วโมง

๓. ผู้ใหญ่บ้าน กำนัน และอาสาสมัครสาธารณสุขประจำหมู่บ้าน ค้นหาแรงงานต่างชาติ  
ค้นหาแรงงานต่างชาติ ขึ้นทะเบียนตามแบบติดตามเฝ้าระวัง ป้องกัน และควบคุมโรคติดเชื้อไวรัสโคโรนา 2019  
(COVID - 19) พร้อมส่งข้อมูลให้สถานศึกษาที่มีบุตรของแรงงานต่างชาติเข้ารับการศึกษาอยู่ และสถาน  
บริการสาธารณสุขในพื้นที่ เพื่อรายงานให้นายอำเภอทราบ ภายใน 24 ชั่วโมง

๔. ผู้ใหญ่บ้าน กำนัน ออกหนังสือคำสั่งการกักตัว ๑๔ วัน ทูราย (เอกสารหมายเลข ๑)  
และติดป้ายหน้าบ้าน หรือสถานที่กักตัวแรงงานให้ชัดเจน ชื่อ- สกุล พร้อมระบุระยะเวลาการติดตาม  
(เอกสารหมายเลข ๒)

๕. หน่วยบริการสาธารณสุขดำเนินการคัดกรอง ติดตามกลุ่มแรงงานต่างชาติ (เอกสาร  
หมายเลข ๓) โดยอาสาสมัครสาธารณสุขประจำหมู่บ้าน (อสม.) คัดกรองสุขภาพทุกวัน พร้อมเจ้าหน้าที่  
สาธารณสุขของหน่วยบริการในพื้นที่ลงข้อมูลการเฝ้าระวังในระบบออนไลน์ พร้อมรายงานสาธารณสุขอำเภอ  
ภายใน ๒๔ ชั่วโมง และรายงานผลการติดตามการเฝ้าระวังโรคฯ ๑๔ ให้ นายอำเภออำเภอทราบ

๖. ผู้ใหญ่บ้าน กำนัน ออกหนังสือรับรองการกักตัวครบ ๑๔ วัน ตามมาตราฯ และ  
รายงานผลการดำเนินงานให้นายอำเภอทราบ (เอกสารหมายเลข ๔)



Scanned with  
CamScanner

## แบบหนังสือ

คำสั่งของเจ้าพนักงานควบคุมโรคติดต่อ  
ตามประกาศกระทรวงสาธารณสุข เรื่อง หลักเกณฑ์ วิธีการ และเงื่อนไขในการดำเนินการหรือออกคำสั่ง  
ของเจ้าพนักงานควบคุมโรคติดต่อ พ.ศ.๒๕๖๐

คำสั่งเลขที่..... เขียนที่.....  
วันที่.....เดือน.....พ.ศ.....

อาศัยอำนาจตามความในมาตรา ๓๔ แห่งพระราชบัญญัติโรคติดต่อ พ.ศ.๒๕๕๘ ประกอบกับข้อ ๒ แห่งประกาศ  
กระทรวงสาธารณสุข เรื่อง หลักเกณฑ์ วิธีการ และเงื่อนไขในการดำเนินการหรือออกคำสั่งของเจ้าพนักงานควบคุมโรคติดต่อ  
พ.ศ. ๒๕๖๐ ข้าพเจ้า (นาย/นาง/นางสาว).....

ตำแหน่ง เจ้าพนักงานควบคุมโรคติดต่อ สังกัด/หน่วยงาน.....  
ได้พบว่า  เกิดโรคติดต่ออันตราย  สงสัยว่าเกิดโรคติดต่ออันตราย  สงสัยว่าเกิดโรคระบาด  
ได้แก่ โรค.....

ณ.....  
จึงมีคำสั่งให้ (ชื่อ - นามสกุล)..... อายุ.....ปี สัญชาติ.....เพศ ชาย หญิง  
เลขบัตรประจำตัวประชาชน/เลขที่หนังสือเดินทาง.....หมายเลขโทรศัพท์.....  
ที่อยู่ที่สามารถติดต่อได้ ตั้งอยู่เลขที่.....หมู่บ้าน/อาคาร.....ถนน.....  
ตำบล/แขวง.....อำเภอ/เขต.....จังหวัด.....

ดำเนินการดังต่อไปนี้

๑.  มารับการตรวจ  มารับการรักษา  มารับการชันสูตรทางการแพทย์  มารับการสร้างเสริมภูมิคุ้มกันโรค  
ภายในวันที่.....เดือน.....พ.ศ.....เวลา.....น. ณ.....

๒.  เดินทางมาที่.....เพื่อ  แยกกัก  กักกัน  คุมไว้สังเกต  
ตั้งแต่วันที่.....เดือน.....พ.ศ.....เวลา.....น.  
ถึงวันที่.....เดือน.....พ.ศ.....เวลา.....น.

๓.  ห้ามกระทำการ/ดำเนินการ.....  
ตั้งแต่วันที่.....เดือน.....พ.ศ.....เวลา.....น.  
ถึงวันที่.....เดือน.....พ.ศ.....เวลา.....น.

๔.  ห้ามเข้าออก/ออกจาก.....  
ตั้งแต่วันที่.....เดือน.....พ.ศ.....เวลา.....น.  
ถึงวันที่.....เดือน.....พ.ศ.....เวลา.....น.

อนึ่ง เจ้าพนักงานควบคุมโรคติดต่อมีอำนาจที่จะเข้าดำเนินการด้วยตนเองหรือมีคำสั่งให้บุคคลอื่นกระทำการแทนได้  
หากท่านไม่พอใจคำสั่งหรือเห็นว่าไม่ได้รับความเป็นธรรม ท่านมีสิทธิอุทธรณ์คำสั่งนี้ต่อเจ้าพนักงานควบคุมโรคติดต่อ  
ผู้ทำคำสั่งได้ ภายใน ๑๕ วัน นับแต่วันที่ได้รับทราบคำสั่งนี้

ลงชื่อ..... ลงชื่อ.....  
(.....) (.....)  
เจ้าพนักงานควบคุมโรคติดต่อ ผู้รับคำสั่ง

ลงชื่อ..... ลงชื่อ.....  
(.....) (.....)  
พยาน (ถ้ามี) พยาน (ถ้ามี)

หมายเหตุ กรณีที่เจ้าพนักงานควบคุมโรคติดต่อ เห็นว่ามีคำหรือข้อความที่มีผลบังคับเป็นกฏประสงคของคำสั่งที่เจ้าพนักงาน  
ควบคุมโรคติดต่อต้องการจะบังคับ ให้เจ้าพนักงานควบคุมโรคติดต่อขีดคำหรือข้อความดังกล่าวพร้อมทั้งลงมือเขียนชื่อกำกับไว้



## หนังสือรับรอง

ที่ พิกศ/.....

ที่ทำการผู้ใหญ่บ้าน กำนัน หมู่ที่.....  
ตำบล.....อำเภอคลองหอยโข่ง  
จังหวัดสงขลา ๙๐๒๓๐

หนังสือฉบับนี้ ให้ไว้เพื่อรับรองว่า นาย/นาง/น.ส./ต.ญ./ต.ช.....

อายุ.....ปี สัญชาติ.....โทรศัพท์.....ชื่อหมู่บ้าน/สวน.....

บ้านเลขที่.....หมู่ที่.....ตำบล.....อำเภอคลองหอยโข่ง จังหวัดสงขลา

เดินทางมาจากประเทศ.....เมื่อวันที่.....ผ่านช่องทาง / ด่าน.....

เดินทางโดยรถ.....เพื่อประกอบอาชีพ.....

เคยอาศัยอยู่ในประเทศไทย.....ปี นายจ้าง ชื่อ-สกุล.....โทรศัพท์.....

ต้องกักตนเอง จำนวน ๑๔ วัน

บัดนี้ นาย/นาง/น.ส./ต.ญ./ต.ช.....อายุ.....ปี สัญชาติ.....

จึงเดินทางมาจาก.....ได้รับการกักตัวตามมาตรการ เฝ้าระวัง ป้องกัน และควบคุม

โรคติดต่อเชื้อไวรัสโคโรนา 2019 (COVID - 19) เมื่อวันที่.....เดือน.....พ.ศ.๒๕๖๓ ถึง

วันที่.....เดือน.....๒๕๖๓ ได้กักตนเองครบ ๑๔ วันแล้ว ปรากฏว่า ในระหว่างการ

ติดตามกักกันตนเอง และการเฝ้าระวังของเจ้าหน้าที่สาธารณสุขไม่พบอาการผิดปกติที่เข้าได้กับโรคฯ

ให้ไว้ ณ วันที่.....พ.ศ. ๒๕๖๓

(.....)

ผู้ใหญ่บ้าน/กำนันหมู่ที่.....ตำบล.....

อำเภอคลองหอยโข่ง จังหวัดสงขลา

ครบ 14 วัน

เอกสารหมายเลข ๒

รายชื่อแรงงานต่างด้าวที่กักตัว 14 วัน ตามมาตรการป้องกัน COVID-19  
อำเภอคลองหอยโข่ง จังหวัดสงขลา  
ระหว่างวันที่ ..... ถึง .....2563

1.....  
2.....  
3.....  
4.....  
5.....  
6.....  
7.....  
8.....

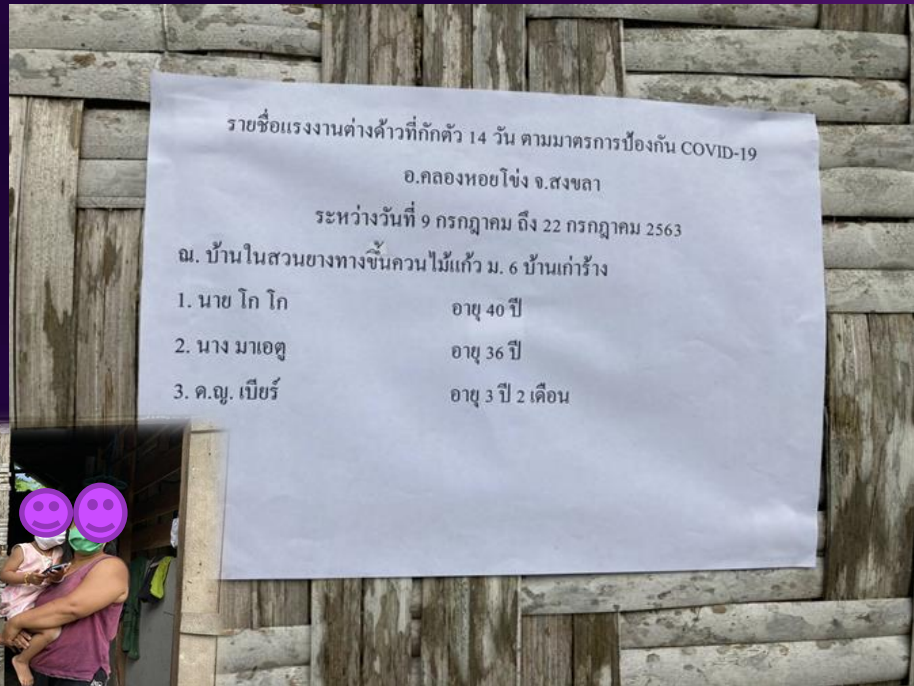

ทะเบียนติดตามผู้กลับมาจากพื้นที่เสี่ยงจากต่างประเทศ COVID- 19 (กรณีไม่มีไข้+URI) ต.คลองหอยโข่ง อ.คลองหอยโข่ง จ.สงขลา

นายจ้าง ชื่อ-สกุล.....ที่อยู่.....โทรศัพท์.....

๑. ชื่อ-สกุล.....อายุ.....ปี เลขบัตรประจำตัวประชาชน.....

สัญชาติ.....เชื้อชาติ.....อาชีพ.....อาศัยในประเทศไทย.....ปี  ไม่ออกนอกประเทศไทย

ที่อยู่.....ม.....ต.คลองหอยโข่ง อ.คลองหอยโข่ง จ.สงขลา เบอร์โทร.....สถานที่ทำงาน/เรียน.....แผนก/ชั้นเรียน.....

กลับจากประเทศ.....สายการบิน.....เที่ยวบินที่.....เลขที่นั่ง.....เดินทางกลับวันที่.....

วันที่พบผู้เดินทางกลับ.....(ถึงอ.คลองหอยโข่ง.) สายการบิน.....เที่ยวบินที่.....เลขที่นั่ง.....

หรือกลับมาจากจังหวัด.....วันที่.....โดยยานพาหนะคือ.....วันที่พบผู้เดินทางกลับ.....(ถึงอ.คลองหอยโข่ง.)

สถานที่กักตัวเอง.....ประเภทที่อยู่อาศัย.....จำนวนคนที่พักร่วมกันในบ้าน.....

วันที่ครบกำหนดกักตัวเอง ๑๔ วัน :  กลุ่มเสี่ยงกลับออกนอกประเทศ  กลุ่มเสี่ยงที่สัมผัสกับบุคคลเสี่ยงมาจากต่างประเทศ

ประวัติการเดินทางในพื้นที่เสี่ยง หรือการเดินทางในรอบ ๑๔ วัน: .....

ข้อมูลเพิ่มเติม : .....

ตารางการติดตามผู้กลับมาจากพื้นที่เสี่ยง COVID๑๙

ระยะเวลาในการกักตัวเอง ๑๔ วัน (วันที่.....ถึง วันที่.....๒๕๖๓)

อาการและอาการแสดง	ระยะเวลาในการกักตัวเอง ๑๔ วัน (วันที่.....ถึง วันที่.....๒๕๖๓)													
	๑	๒	๓	๔	๕	๖	๗	๘	๙	๑๐	๑๑	๑๒	๑๓	๑๔
๑.มีไข้ระบุTemp														
๒.ไอ														
๓.เจ็บคอ														
๔.น้ำมูก														
๕.เสมหะ														
๖.หายใจลำบาก														
๗.หายใจหอบเหนื่อย														
๘.ปวดกล้ามเนื้อ														
๙.ปวดศีรษะ														
๑๐.ถ่ายเหลว														

COVID-19

ประวัติการเดินทาง(ประวัติการทำงาน/ประชุม/เรียน/เยี่ยมญาติ.....)

วันที่	สถานที่(บ้านเลขที่,ชั้นเรียน,.....)	ผู้ที่อยู่ในสถานที่เดียวกัน	หมายเหตุ

หมายเหตุ : การนับวันติดตามกักตัว ๑๔ วัน โดยยึดจากวันที่พบกลุ่มเสี่ยง นับเป็นวันแรกที่จะกักตัว

# ลงข้อมูลในฐานระบบออนไลน์ จังหวัดสงขลา

COVID-19

บันทึกข้อมูลโดย ทุกหน่วยบริการในทุกอำเภอ

**SongkhlaCovid-19 Tracker**

ระบบงานข้อมูล COVID-19

Hospital Quarantine อัปเดตข้อมูลล่าสุด วันที่ 08/09/2563 เวลา 04:07 น.

Category	Count
ผู้ป่วยสะสม	1
ผู้ป่วยนอก รักษาตัว	0
หายดี	1
เสียชีวิต	0

Home Quarantine

เฝ้าระวัง 14 วัน สะสม	545
ต้องเฝ้าระวัง 14 วัน	0
เฝ้าระวังครบ 14 วัน	545
เฝ้าระวัง รายใหม่	0
ผู้สัมผัสผู้ป่วยสะสม	6
ผู้สัมผัสรวมบ้านกลุ่มเสี่ยง	0
เฝ้าระวังอื่น ๆ สะสม	539
เฝ้าระวัง 14 วัน ผลเสี่ยง	0

จัดการข้อมูลติดตามกลุ่มเสี่ยง COVID-19

ข้อมูล COVID-19

จัดการข้อมูลผู้เดินทางผ่านด่านและสนามบิน ต้องกักตัว LQ/HQ

ระบบรายงานข้อมูลติดตามกลุ่มเสี่ยง COVID-19

- ทะเบียนติดตามกลุ่มเสี่ยง COVID-19
- ทะเบียนติดตามผู้สัมผัสที่สร่วมบ้านกับกลุ่มเสี่ยง COVID-19
- GIS Home Quarantine COVID-19
- สรุปจำนวนกลุ่มเสี่ยง เดินทางกลับจากต่างประเทศ (แยกหน่วยบริการ)
- สรุปจำนวนกลุ่มเสี่ยง เดินทางกลับภายในประเทศ (แยกหน่วยบริการ)
- สรุปจำนวนกลุ่มเสี่ยง จากต่างประเทศและในประเทศ (แยกหน่วยบริการ)
- สรุปจำนวนกลุ่มเสี่ยง เดินทางกลับจากต่างประเทศ (แยกตำบล)
- สรุปจำนวนกลุ่มเสี่ยง เดินทางกลับภายในประเทศ (แยกตำบล)
- สรุปจำนวนกลุ่มเสี่ยง (กลับจากเขตโรคติดต่อร้ายแรง/กลับจากพื้นที่ระบาดต่อเนื่อง/กทม./ภูเก็ต) HQ ★
- สรุปจำนวนกลุ่มเสี่ยง (เดินทางกลับจาก 9 จังหวัดกลุ่มเสี่ยง) HQ/LQ ★

ระบบรายงานผู้เดินทางผ่านด่านและสนามบิน

<https://www.bangklamso.com/bangklamis/index.php?m=covid&p=rpt-person-group>

**สรุปสถานการณ์ COVID - 19**  
**อำเภอคลองหอยโข่ง** ฉบับวันที่ 19 สิงหาคม 2563

ผู้ติดตามกักตัว		ผู้ป่วยยืนยัน	
<b>+ 0 รายใหม่</b>	<b>+ 0 รายใหม่</b>		
อยู่ระหว่างกักตัว	ติดตามครบ	หายป่วย	ผู้ป่วยยืนยันสะสม
<b>0</b>	<b>561</b>	<b>561</b>	<b>1</b>



**COVID-19 ในประเทศไทย**  
 (ข้อมูล ณ วันที่ 19 สิงหาคม 2563 ณ ศูนย์ปฏิบัติการภาวะฉุกเฉิน)

ผู้ป่วยติดเชื้อใหม่: **+1 ราย**  
 ผู้ป่วยยืนยันสะสม: **3,382 ราย**  
 ภาวะเสียชีวิต: **3,199 ราย**  
 เสียชีวิต: **58 ราย**

ผู้ติดตามกักตัว: **1 ราย**

**สถานการณ์ COVID-19 ที่อำเภอ**  
 ประจำวันที่ 19 สิงหาคม 2563 เวลา 10.00 น.

ผู้ป่วยติดเชื้อรวม: **22,306,538 ราย**

อาการรุนแรง: **115 ราย**

**WHO เตือน!!**

อย่าตื่นตระหนก  
 ยังไม่พบการปนเปื้อน  
 เชื้อโควิด-19 ในอาหารแช่แข็ง  
 และบรรจุภัณฑ์อาหารปรุงสุกสะอาด

ภาพ: ผู้คนกำลังซื้ออาหารแช่แข็งในซูเปอร์มาร์เก็ต

**ลืมนิโคหรือป่าว... วันนี้คุณลืมนิโค...**  
 ใส่นิโคก่อนนอนไปหรือป่าว...

หน้าทึบของหน้ากากอนามัย คือปกป้องผู้สวมใส่ให้ปลอดภัยจากการสัมผัสละอองฝอยของน้ำูกน้าลาย ซึ่งอาจมีเชื้อ COVID-19 ขณะเดียวกันก็ช่วยป้องกันไม่ให้ผู้สวมใส่สัมผัส แพร่เชื้อออกไปให้ผู้อื่น

ภาพ: การ์ตูนแสดงการใส่หน้ากากอนามัยอย่างถูกต้อง

สอบถามข้อมูล COVID - 19 ได้ที่ สำนักงานสาธารณสุขอำเภอคลองหอยโข่ง 0 7450 1106 หรือโรงพยาบาลส่งเสริมสุขภาพตำบลทุกแห่ง



**facebook**



**ข้อมูลแรงงานต่างชาติ**  
**อำเภอคลองหอยโข่ง จังหวัดสงขลา**



**ตำบลคลองหอยโข่ง** รวม 35 คน สัญชาติ เมียนมาร์

ตรวจค้นหาเชื้อ COVID-19 ทั้งหมด 29 คน "ไม่พบเชื้อ" (เมื่อ 22-23 ก.ค.63)

ม.6 : 29 คน อยู่ระหว่างกักตัว 10 คน  
 (4 คน : แรงงานฯเดิมสัมผัสกับแรงงานที่เข้ามา กำหนดกักตัว 22 ก.ค. - 4 ส.ค.63)  
 (6 คน : แรงงานฯที่เดินทางโดยเครื่องบิน กำหนดกักตัว 30 ก.ค. - 12 ส.ค. 63)

ม.7 : 6 คน กักตัวครบ 14 วัน ( เมื่อวันที่ 9-22 ก.ค.63 )

ช่องทางธรรมชาติ : อ.แม่สอด จ.ตาก  
 เข้าไทยในช่วง 2-6 ก.ค. 63 (รถตู้ไม่ประจำทาง/รถไฟ)  
 และ 28-29 ก.ค. 63 (รถจักรยานยนต์/เครื่องปั้น แม่สอด-ดอนเมือง/ดอนเมือง-หาดใหญ่)  
 รมตรวจค้นหาเชื้อ COVID-19 จำนวน 6 คน (วันที่ 6 ส.ค.63 : ม.6 กลุ่มที่มาโดยเครื่องบิน)

**Home Quarantine**

- กักตัวที่บ้านเข้าด้วยมายัง
- สถานกักกัน

**ตำบลคลองขลุง** รวม 25 คน สัญชาติ เมียนมาร์

ตรวจค้นหาเชื้อ COVID-19 ทั้งหมด 23 คน "ไม่พบเชื้อ" (เมื่อ 23/29 ก.ค.63)

ม.5 : 7 คน กักตัวครบ 14 วัน (16 - 29 ก.ค.63)  
 ม.6 : 16 คน อยู่ระหว่างกักตัว 3 คน ( 24 - 6 ส.ค.63)  
 ม.7 : 2 คน กักตัวครบ 14 วัน (16 - 29 ก.ค.63)

ช่องทางธรรมชาติ : อ.แม่สอด จ.ตาก  
 เข้าไทยในช่วง 4-16 ก.ค. 63 (รถตู้ไม่ประจำทาง/รถไฟ)

หมายเหตุ: 2 คน ไม่ได้ตรวจ สอบสวนหลังกักตัว ไม่ได้ออกนอกประเทศ

**Home Quarantine**

- กักตัวที่บ้านเข้าด้วยมายัง
- สถานกักกัน

ข้อมูล ณ วันที่ 2 สิงหาคม 2563 เวลา 16.00 น.  
 สอบถามข้อมูล COVID - 19 ได้ที่ สำนักงานสาธารณสุขอำเภอคลองหอยโข่ง 0 7450 1106 หรือโรงพยาบาลส่งเสริมสุขภาพตำบลทุกแห่ง

แรงงาน

สัญชาติเมียนมาร์

25 คน

## กลุ่ม 2 : ต.คลองหลา ม.5/ม.6/ม.7

### ปัญหาอุปสรรค



- การหลบหนีเข้ามาของแรงงานฯ โดยไม่แจ้งนายจ้างให้ทราบล่วงหน้า มาโดยผิดกฎหมาย
- การเตรียมสถานที่กักตัวของรัฐ **Local Quarantine** ตำบลไม่เพียงพอในการรองรับแรงงานฯจำนวนมาก
- บุตรของแรงงานฯ ไปโรงเรียนตามปกติ โดยไม่กักตัว
- การติดตามแรงงานฯ มาเก็บส่งตรวจทางห้องปฏิบัติการ ไม่ครบ เนื่องจากพื้นที่ ขน้า อยู่บนควนไกล การเดินทางลำบาก และมีการแวะร้านค้าสะดวกซื้อ ระหว่างทางมาตรวจ ณ พื้นที่ศาลาวัด



# วางแผนและแก้ไขการดำเนินงาน ตำบลคลองหลา : 2

COVID-19



ติดตามโดย  
จนท.สช/อสม./  
ผู้นำชุมชน.

ทต./อบต.  
ผู้นำท้องถิ่น  
ติดตามการ  
กักตัว

สื่อสารความเสี่ยง  
ประสานงาน/คัด  
กรอง/ส่งต่อ

ใช้แนวทางการเฝ้าระวัง ควบคุมและ  
ป้องกันโรคโควิด -19  
ในแรงงานต่างชาติช อ.คลองหอยโข่ง



## กลุ่ม 3 : ต.คลองหอยโข่ง ม.6

แรงงาน

สัญชาติเมียนมาร์

6 คน

### ปัญหาอุปสรรค

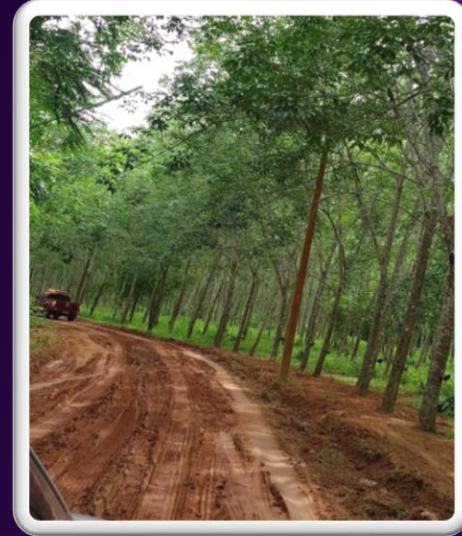

- การหลบหนีเข้ามาของแรงงานฯ โดยมีนายจ้างให้การสนับสนุนเงินและรถไปรับ
- เปลี่ยนช่องทางการเดินทาง โดยทางท่าอากาศยาน (เครื่องบิน)
- อิทธิพลทางการเมือง ศาสนา และวัฒนธรรม
- การเดินทาง และความห่างไกล ไม่มีไฟฟ้า และน้ำปะปา

# วางแผนและแก้ไขการดำเนินงาน ตำบลคลองหอยโข่ง : 3

COVID-19



Home  
Quarantine



รายงานสถานการณ์และร่วม  
วางแผนกับท่าอากาศยาน  
หาดใหญ่ โดย  
ท่านรองฯผวจ.สงขลา  
เป็นประธานการประชุม



ระบบเฝ้าระวัง



แรงงาน

สัญชาติเมียนมาร์

มาจาก มาเลเซีย 3 คน

ให้ที่พักพิง 3 คน

6 คน



### ปัญหาอุปสรรค

- แรงงานฯ ไม่สามารถพูดภาษาไทย หรือภาษาอังกฤษได้
- ข้อจำกัดของแรงงานฯหนีเข้าเมือง ต้องโทษคดี การสอบสวนโรค และการตรวจคัดกรอง ต้องเข้าไปในห้องขัง
- เอกสารของแรงงานฯ ได้สูญหายทั้งหมด
- อสม.และเจ้าหน้าที่ ป้องกันตนเองน้อยลงขณะปฏิบัติหน้าที่

# วางแผนและแก้ไขการดำเนินงาน ตำบลทุ่งลาน : 4

COVID-19



# สรุปอุปสรรคในการดำเนินงานในแรงงานข้ามชาติ

COVID-19

1. ข้อจำกัดของสถานที่กักตัว
2. ความห่างไกล การเดินทางคมนาคมไม่สะดวก/ขาดสาธารณูปโภค
3. อาณาเขตติดต่อกับชายแดน



1. การส่งตรวจทางห้องปฏิบัติการที่มีข้อจำกัด
2. การไม่แสดงอาการของโรค

1. อิทธิพลทางการเมือง
2. ผู้หามาผลประโยชน์ นายหน้าชาวไทย
3. ความไม่ตระหนักในการป้องกัน
4. ศาสนา

# สิ่งที่ยังทำต่อเนื่อง

**ยังต้องปฏิบัติตาม**  
**วิถีชีวิตใหม่**  
**New Normal**

ด้วยการใส่หน้ากากอนามัย  
ล้างมือบ่อยๆ  
และเว้นระยะห่างทางสังคมต่อไป  
เราจะปลอดภัยไปด้วยกัน

**“สงบลาตองปลอดภัย ร่วมใจต้านโควิด-19”**

**นพ.อุทิศศักดิ์ หริรัตนกุล**  
คณบดีคณะสาธารณสุขศาสตร์ มหาวิทยาลัยสงขลานครินทร์



**สแกนแอป "ม.อ."**  
เมื่อเดินทางเข้ามาจังหวัดสงขลา  
<https://songkhla.psu.care>

สแกนรอกข้อมูลด้วยตนเองและแสดงต่อเจ้าหน้าที

สืบค้นด้วย

จึงปฏิบัติตามมาตรการป้องกันโรค และควบคุมโรคติดเชื้อไวรัสโคโรนา 2019 (COVID - 19) ในกลุ่มแรงงานต่างชาติ ในพื้นที่นำร่องของจังหวัด สงขลา

1. นายจ้างมีผู้จ้างเป็นแรงงานต่างชาติ ให้มีผู้ปฏิบัติงาน กำกับ คุ้มครองแรงงาน สถานะดีตั้งแต่เริ่มจ้างถึงก่อนส่งมอบของคืนให้ผู้ว่าจ้าง
2. นายจ้างมีแรงงานต่างชาติเข้ามาในพื้นที่แล้ว โดยที่ยังไม่มีใบตรวจพำนัก (ใบตรวจพำนัก) ให้ผู้ปฏิบัติงาน กำกับ ภายใน 24 ชั่วโมง
3. ผู้ปฏิบัติงาน กำกับ และอาสาสมัครสาธารณสุขประจำหมู่บ้าน คณะกรรมการด้านสวัสดิการแรงงานต่างชาติ ซึ่งประกอบด้วยแพทย์และทันตแพทย์ ประจำศูนย์ควบคุมโรคติดต่อจังหวัดสงขลา 2019 (COVID - 19) พร้อมสัฟฟูลงมือและทำความสะอาดร่างกายเป็นประจำทุกวัน สวมหน้ากากอนามัย และสวมหน้ากากอนามัยในที่สาธารณะที่มีคนจำนวนมากจนเกินกว่าการใส่หน้ากากอนามัย และปฏิบัติตามกฎหมายในพื้นที่ ที่มีการดำเนินการตามกรอบ ภายใน 24 ชั่วโมง
4. ผู้ปฏิบัติงาน กำกับ ออกหนังสือใส่สารเคมี 48 วัน หยุดงาน (เอกสารหมายเลข ๒) และฉีดป้องกันโรค หรือออกหนังสือตรวจโรคให้ชัดเจน คือ หยุด หรือตรวจโรคเฉพาะที่ตาม (เอกสารหมายเลข ๒)
5. หากพบการสาธารณสุขดำเนินการคัดกรอง ติดตามกลุ่มแรงงานต่างชาติ (เอกสารหมายเลข ๒) โดยอาสาสมัครสาธารณสุขประจำหมู่บ้าน (อสส) คัดกรองสุขภาพทุกวัน พร้อมใช้วิธีสังเกตอาการของอาการในเบื้องต้นที่ส่งผลกระทบต่อผู้มีโรคประจำตัวที่มีระบบภูมิคุ้มกันอ่อนแอ ภายใน ๒๔ ชั่วโมง และรายงานผลการติดตามอาการให้แพทย์ ๒๔ ชั่วโมงก่อนส่งมอบ
6. ผู้ปฏิบัติงาน กำกับ ออกหนังสือรับรองการกักตัวครบ ๑๔ วัน สวมหน้ากาก และรายงานผลการดำเนินงานให้หน่วยงาน (เอกสารหมายเลข ๒)

“เห็นชุมชนเข้มแข็ง ผู้นำรวมใจ อสม.ก้าวไกล  
นักเรียนวัยใส ทีมแพทย์พร้อมใจ  
ต้านภัย COVID-19”





## บทสรุป..สู่.. “ผู้บริหาร”

- ❖ การวางมาตรการ และข้อปฏิบัติตามกฎหมาย อย่างเคร่งครัด และชัดเจน เพื่อให้เกิดการ ไม่เลื่อมล้ำทางสังคม และความปลอดภัย ของผู้ประกอบการ
- ❖ ช่องทางการประสานเร่งด่วนกรณีพิเศษกับ ผู้บริหารเพื่อตัดสินใจการบริหารจัดการ
- ❖ ลดการตีตรา ลดการต่อต้านจากชุมชน







THANK YOU