



สรุปรายงานการประชุมเจ้าหน้าที่สาธารณสุขอำเภอคลองหอยโข่ง
ครั้งที่ ๖/๒๕๖๕
วันพฤหัสบดี ที่ ๓ พฤศจิกายน พ.ศ. ๒๕๖๕ เวลา ๑๓.๐๐ น.
ณ ห้องประชุมขุนคลัง สำนักงานสาธารณสุขอำเภอคลองหอยโข่ง
อำเภอคลองหอยโข่ง จังหวัดสงขลา

สรุปรายงานการประชุมเจ้าหน้าที่สาธารณสุขอำเภอคลองหอยโข่ง
ครั้งที่ ๖/๒๕๖๕

วันพฤหัสบดี ที่ ๓ พฤศจิกายน พ.ศ. ๒๕๖๕ เวลา ๑๓.๐๐ น.
ณ ห้องประชุมขุนคลอง สำนักงานสาธารณสุขอำเภอคลองหอยโข่ง
อำเภอคลองหอยโข่ง จังหวัดสงขลา

รายชื่อผู้เข้าประชุม

| | | | |
|----------------------|---------------|--------------------------------|---------------------|
| ๑. นายวีระพงศ์ | จินะดิษฐ | สาธารณสุขอำเภอคลองหอยโข่ง | สสอ.คลองหอยโข่ง |
| ๒. นายณัฐพงศ์ | ด้วนมี | นักวิชาการสาธารณสุขชำนาญการ | สสอ.คลองหอยโข่ง |
| ๓. นางพรพรหม | ชุมประยูร | เจ้าพนักงานสาธารณสุขชำนาญงาน | สสอ.คลองหอยโข่ง |
| ๔. นางธฤชวรรณ | คุณสงค์ | พยาบาลวิชาชีพชำนาญการ | สสอ.คลองหอยโข่ง |
| ๕. นางสาวณัฐวรรณ | ขวัญรัตน์ | พยาบาลวิชาชีพชำนาญการ | สสอ.คลองหอยโข่ง |
| ๖. นายณัฐวุฒิ | เอียดฤทธิ | นักวิชาการการเงินและบัญชี | สสอ.คลองหอยโข่ง |
| ๗. นางสาววลัยภรณ์ | เข็มทอง | นักวิชาการสาธารณสุข | สสอ.คลองหอยโข่ง |
| ๘. นางสาววิลาวัลย์ | จันทวี | เจ้าพนักงานธุรการ | สสอ.คลองหอยโข่ง |
| ๙. นางวงศ์ตะวัน | บุญต่อ | พนักงานพิมพ์ ส.๓ | สสอ.คลองหอยโข่ง |
| ๑๐. นางสาวลักสรดา | โชติรัตน์ | พนักงานพิมพ์ | สสอ.คลองหอยโข่ง |
| ๑๑. นายสิน | กลับกลาย | ผอ.รพ.สต.ทุ่งลาน | รพ.สต.ทุ่งลาน |
| ๑๒. นางนุชจรี | วันเพ็ญ | พยาบาลวิชาชีพชำนาญการ | รพ.สต.ทุ่งลาน |
| ๑๓. นายเกียรติศักดิ์ | รัตนะ | เจ้าพนักงานสาธารณสุขชำนาญงาน | รพ.สต.ทุ่งลาน |
| ๑๔. นางธัญญาภรณ์ | ก้วนเผ่า | นักวิชาการสาธารณสุข | รพ.สต.ทุ่งลาน |
| ๑๕. นางสาวเสาวณีย์ | ยาบา | เจ้าพนักงานทันตสาธารณสุข | รพ.สต.ทุ่งลาน |
| ๑๖. นายจำรูญ | คงมาก | ผอ.รพ.สต.ทุ่งเลียบ | รพ.สต.บ้านทุ่งเลียบ |
| ๑๗. นางสาวทยิดา | ชูเชิด | พยาบาลวิชาชีพชำนาญการ | รพ.สต.บ้านทุ่งเลียบ |
| ๑๘. นายทัยรงค์ | ปิ่นทองพันธุ์ | ผอ.รพ.สต.คลองหอยโข่ง | รพ.สต.คลองหอยโข่ง |
| ๑๙. นางปรียานุช | กัลยาศิริ | พยาบาลวิชาชีพชำนาญการ | รพ.สต.คลองหอยโข่ง |
| ๒๐. นางโสลดา | โตป้อม | พยาบาลวิชาชีพชำนาญการ | รพ.สต.คลองหอยโข่ง |
| ๒๑. นางสาวชอภารีย์ | มะโน | เจ้าพนักงานสาธารณสุขปฏิบัติงาน | รพ.สต.คลองหอยโข่ง |
| ๒๒. นางสาวสุนันท์ | บุญแก้วขวัญ | เจ้าพนักงานสาธารณสุขชำนาญงาน | รพ.สต.คลองหอยโข่ง |
| ๒๓. นางสาวธันวา | ชุมภูประวิโร | นักวิชาการสาธารณสุข | รพ.สต.คลองหอยโข่ง |
| ๒๔. นายอนุชา | ตันปิติก | ผอ.รพ.สต.โคกม่วง | รพ.สต.โคกม่วง |

เริ่มประชุมเวลา ๑๓.๐๐ น. นายวีระพงศ์ จินะดิษฐ สาธารณสุขอำเภอคลองหอยโข่ง ทำหน้าที่
ประธานการประชุม

ก่อนวาระการประชุม

อัญเชิญพระบรมราโชวาทของพระบาทสมเด็จพระบรมชนกาธิเบศร มหาภูมิพลอดุลยเดชมหาราช บรมนาถบพิตร “การทำงานเมื่อมีโอกาสและมีงานทำ ควรเต็มใจทำโดยไม่จำเป็นต้องตั้งข้อแม้ หรือเงื่อนไขอันใด ไว้ให้เป็นเครื่องกีดขวาง คนที่ทำงานได้จริงๆนั้น ไม่ว่าจะจับงานสิ่งใด ย่อมทำได้เสมอ ถ้ายังมีความเอาใจใส่ มีความขยัน และความซื่อสัตย์สุจริต ก็ยิ่งจะช่วยให้ประสบผลสำเร็จในงานที่ทำสูงขึ้น”

พระบรมราโชวาทในพิธีพระราชทานปริญญาบัตร วิทยาลัยเทคโนโลยีและอาชีวศึกษา

๘ กรกฎาคม ๒๕๓๐

ระเบียบวาระที่ ๑ เรื่องประธานแจ้งที่ประชุมทราบ

๑.๑ เรื่องจากที่ประชุม คปสจ. (สสจ.สงขลา)

- ขอความร่วมมือบุคลากรและเจ้าหน้าที่ใส่ชุดข้าราชการ หรือชุดยูนิฟอร์มทุกวันจันทร์ เพื่อแสดงถึงความจงรักภักดี
- เรื่องวัคซีนป้องกันโควิด 19 ในเด็ก ให้พื้นที่รับผิดชอบดำเนินการเชิงรุก
- เรื่องคลินิกผู้สูงอายุ โรงพยาบาลชุมชนทุกแห่งต้องเปิด คลินิกผู้สูงอายุ รวมถึงโรงพยาบาลส่งเสริมสุขภาพตำบลที่จะต้องเปิดรับให้สอดคล้องกับนโยบายด้วย
- เรื่องการยืนยันตัวตนของเจ้าหน้าที่ และผู้มารับบริการ
- ทุกตำบลจะต้องมีการเปิดค่ายยาเสพติด (ช่วงนี้เป็นช่วงของการกวาดบ้าน คือตรวจฉีเจ้าหน้าที่)
- การเกิดไข้หวัดใหญ่ขึ้น ในค่ายทหารซึ่งอยู่ในเขตพื้นที่ของสำนักงานสาธารณสุขอำเภอคลองหอยโข่ง
- เรื่องถ่ายโอนไป อบจ. ใช้เฉพาะบุคลากรที่อยู่ใน รพ.สต. เท่านั้น แต่ถ้าอยู่ในหน่วยงานอื่น เรียกว่าเป็นการถ่ายโอนปกติ
- นโยบายโชว์โรมของสำนักงานสาธารณสุขจังหวัดสงขลา อำเภอละ 1 แห่ง ส่วนอำเภอคลองหอยโข่งมีที่ไม่โอนไป อบจ. อยู่ 2 แห่ง เลยเอามาทำโชว์โรมทั้งหมด ไม่ใช่แค่การปรับปรุงภูมิทัศน์เพียงอย่างเดียว แต่จะรวมถึงการให้บริการอย่างอื่นด้วย
- ขอขอบคุณทีมจากคลองหอยโข่ง ทีมต้อนรับคณะรัฐมนตรี

๑.๒ เรื่องจากที่ประชุม หัวหน้าส่วน และกำนัน/ผู้ใหญ่บ้าน

- ข้าราชการย้ายเข้า ปลัดอำเภอ ชื่อ นายปรีชา พิพิชเฒษิตยกุล
- ข้าราชการย้ายออก ปลัดอำเภอ ชื่อ นางสาวพลอยณภัส อัครแก้วห่อทอง
- ผอ. โรงเรียนบ้านปลักคล้า
- ผอ. โรงเรียนบ้านโคกม่วง
- ผอ. โรงเรียนบ้านโคกพะยอม

- เรื่องโรงงานคัดแยกขยะ จะสั่งเครื่องจักรมาเพิ่มอีก ๑ เครื่อง เพื่อลดปัญหาการจัดการขยะ ให้สามารถระบายได้ไปอย่างรวดเร็วมากขึ้น
- นายธีระพงศ์ ทัดแดงทัน ผู้ใหญ่บ้านคนใหม่ของตำบลโคกม่วง
- เรื่องการคัดกรองโรคเบาหวาน/ความดัน ขอให้แจ้งชาวบ้าน เพื่อความสะดวกเข้าถึงได้มากขึ้น
- เรื่องการฉีดวัคซีนโควิด ๑๙ ในเด็ก ๖ เดือน ถึง ๔ ปี

๑.๓ ขอแสดงความยินดีกับผู้สอบได้ ตำแหน่ง พนักงานกระทรวงสาธารณสุข จำนวน ๓ อัตรา

๑.๔ ขอบขอบคุณหน่วยงาน ให้ความร่วมมือการออกหน่วยแพทย์ พอ.สว. ณ วัดปรางแก้ว ตำบลทุ่งลาน อำเภอคลองหอยโข่ง จังหวัดสงขลา

ระเบียบวาระที่ ๒ เรื่องรับรองรายงานการประชุมครั้งที่แล้ว (๖/๒๕๖๕)

ตามที่สำนักงานสาธารณสุขอำเภอคลองหอยโข่ง ได้ประชุมประจำเดือนครั้งที่ ๖ เมื่อวันที่ ๓ พฤศจิกายน ๒๕๖๕ และรายงานการประชุมบรรจุ ไว้ใน <https://www.sasukklonghoykhong.com> ที่ menu download//รายงานการประชุมฯ ขอให้ที่ประชุมพิจารณารายงานการประชุมดังกล่าว เพื่อรับรองรายงานการประชุมต่อไป

ระเบียบวาระที่ ๓ เรื่องสืบเนื่องจากการประชุม

-

ระเบียบวาระที่ ๔ การติดตามความก้าวหน้างาน

๑. กลุ่มงานบริหาร

- ๑.๑ นายณัฐพงศ์ ด่วนมี ผู้ช่วยสาธารณสุขอำเภอฯ
 - มหาวิทยาลัยวลัยลักษณ์ ได้ทำการสูมตัวอย่างกลุ่มเป้าหมาย ในการตอบแบบสอบถาม (โอกาสนี้รับกวน รพ.สต.บ้านทุ่งเลียบ ตอบกลับด้วย)
 - นายอำเภอเป็นเจ้าภาพขอร่วมสมทบทุน การเล่าเรียนสงฆ์
 - รพ.คลองหอยโข่ง ขอส่ง นักศึกษาทันตสาธารณสุข เข้าฝึกประสบการณ์วิชาชีพ ณ รพ.สต.คลองหอยโข่ง จำนวน ๒ ท่าน
 - นายอำเภอแจ้งการสั่งซื้อเสื้อสงขลากีฬา ขอความร่วมมือช่วยกันอุดหนุน ส่งจองได้ที่ ที่ว่าการอำเภอคลองหอยโข่ง ลีต ๒
 - เรื่องการจัดทำแผนงานโครงการฯ ประจำปีงบประมาณ ๒๕๖๖ ขอให้พื้นที่จัดทำแผนงานดังกล่าวฯส่งมายัง สสอ. เพื่อทำการรวบรวมต่อไป และไฟล์งานดังกล่าวฯ ได้จัดส่งไปแล้ว แต่เพื่อความสะดวกจะส่งใหม่อีกรอบ เพื่อให้บรรลุวัตถุประสงค์
 - การจัดทำปฏิทินโครงการ เพื่อจะได้กำหนดไทม์ไลน์ที่ชัดเจน ไม่เกินวันที่ ๑๐ พฤศจิกายน ๒๕๖๕
 - แผนการเงิน
 - เรื่องกิจกรรม พชต. ขับเคลื่อน ๒ ประเด็น คือ การจัดการขยะ/ปลอดโฟม และการดูแลผู้ยากไร้ โดยมีเลขา พชต. เป็น ผอ.รพ.สต.ทุกแห่ง

- สสจ. สงขลา ให้สำรวจร้านประกอบการอาหาร และตลาด หรือแผงลอยแต่ละพื้นที่ มีเท่าไร ที่ผ่านได้รับป้ายแล้วกี่ร้าน ที่ยังไม่ได้รับป้ายจำนวนกี่ร้าน โดยให้ถ่ายสำเนาส่งมาที่สำนักงานสาธารณสุขอำเภอคลองหอยโข่ง

๑.๒ นายณัฐวุฒิ เอียดฤทธิ์ งานการเงินและบัญชี

- แจ้างการโอนเงิน

| ลำดับที่ | รายละเอียด | จำนวนเงิน | วัน/เดือน/ปี (โอนเงิน) | หมายเหตุ |
|----------|--|-----------|------------------------|----------|
| 1 | ค่าตอบแทนกำลังคนด้านสาธารณสุข (พ.ค.ศ.) | 16,500 | 20-ค.ค.-65 | |
| | ประจำเดือน กันยายน 2565 | | | |
| 2 | ค่าตอบแทน ล.11 | | | |
| | ประจำเดือน สิงหาคม 2565 | 57,000 | 20-ค.ค.-65 | |
| | กันยายน 2565 | 60,200 | 20-ค.ค.-65 | |
| 3 | ค่ารักษาพยาบาล - นางชญวรรณ คุณสงค์ | 2,410 | 31-ค.ค.-65 | |
| | รวมทั้งสิ้น | 136,110 | | |

- แผนเงินบำรุงประจำปีงบประมาณ ๒๕๖๖

| หน่วยบริการ | ส่งแล้ว | ยังไม่ส่ง |
|----------------------|---------|-----------|
| รพ.สต. โคกม่วง | / | |
| รพ.สต. คลองหอยโข่ง | | X |
| รพ.สต. ห้วยลาน | | X |
| รพ.สต. บ้านห้วยเลียบ | / | |

หมายเหตุ กำหนดส่งภายในวันศุกร์ ที่ ๔ พฤศจิกายน ๒๕๖๕

- คำสั่งการเงิน / พัสดุ ที่มีการเปลี่ยนแปลงเจ้าหน้าที่ผู้รับผิดชอบ ในปีงบประมาณ ๒๕๖๖

- ๑) คำสั่งคณะกรรมการเก็บรักษาเงินบำรุงของสถานบริการสาธารณสุข
- ๒) คำสั่งแต่งตั้งหัวหน้าเจ้าหน้าที่ เจ้าหน้าที่และหัวหน้าหน่วยพัสดุ
- ๓) คำสั่งแต่งตั้งคณะกรรมการตรวจสอบการรับ - จ่ายเงินของแต่ละวัน
- ๔) คำสั่งแต่งตั้งเจ้าหน้าที่การเงินและบัญชี
- ๕) คำสั่งแต่งตั้งเจ้าหน้าที่ออกใบเสร็จรับเงิน พร้อมรับส่งเงินค่ารักษาพยาบาลคนไข้ประจำวัน

หมายเหตุ มีผลตั้งแต่วันที่ ๒๐ ตุลาคม ๒๕๖๕

๒. กลุ่มงานส่งเสริมสุขภาพและป้องกันโรค

๒.๑ นางมินทร์ลดา เกื้อพิทักษ์ธนา นักวิชาการสาธารณสุขชำนาญการ

- แจ้างอสม.ดีเด่น เข้าสู่การประกวดระดับจังหวัด คุณฐิติรัตน์ สงแสง สาขาการจัดการสุขภาพชุมชนและการจัดการสิ่งแวดล้อม นัดวันศุกร์ที่ ๔ พฤศจิกายน ๒๕๖๕ เวลาแจ้างอีกครั้ง นัดเข้าไปช่วย อสม.

๒.๒ นางสาวณัฐวรรณ ขวัญรัตน์ พยาบาลวิชาชีพชำนาญการ

- NCD การคัดกรองเบาหวาน/ความดัน ณ วันที่ ๓๑ ธันวาคม ๒๕๖๕ ให้คัดกรองให้แล้วเสร็จ และให้ได้มากกว่าร้อยละ ๙๐ ถึงจะผ่านเกณฑ์

- มะเร็งเต้านม ให้ได้ร้อยละ ๘๐

- การขอเลข Authen ให้ขอเฉพาะการศึยคัดกรองมะเร็ง

- โครงการเฉลิมพระเกียรติกาญจนবারมี (มะเร็งเต้านม) ลงพื้นที่ ๓ อำเภอ คือ (อำเภอนาหม่อม/อำเภอสะบ้าย้อย และอำเภอนาทวี)

๒.๓ นางพรพรหม ชุมประยูร เจ้าพนักงานสาธารณสุขชำนาญงาน

- ผู้ว่าราชการจังหวัด มีคำสั่งให้แต่ละหน่วยงานกวาดบ้านตัวเอง ให้เสร็จสิ้นภายในวันที่ ๑๐ พฤศจิกายน ๒๕๖๕ และบุคลากรของสาธารณสุขก็ตรวจทุกท่านหลังจากเสร็จประชุม เชิญที่ศาลาอเมซอล

- เรื่องของการจัดตั้งศูนย์คัดกรอง บทบาทของศูนย์คัดกรองคือนำมาบำบัดประกอบด้วย ผอ.ศูนย์ หรือ ผอ.รพ.สต. และอสม. และ ผู้นำชุมชน และตำรวจ ซึ่งคนที่จะมาปฏิบัติงานตรงนี้ คือผู้ที่มีความรู้ที่จะมาบำบัดได้ ที่เรียกว่า BIBA โดยไม่ต้องเอามาทั้งหมด หรือทั้งตำบล

- ระบบการบำบัด เราจะใช้การติดตามก็ครั้ง และคณะการบำบัดหากเราไม่มีทีมปกครองอยู่ด้วย เป็นห่วงเรื่องความปลอดภัยของเจ้าหน้าที่อนามัย

- หลักสูตรเรื่องการอบรมแบบสั้นงานยาเสพติด แบ่งเป็น ๒ รุ่น กำหนดวันเป็น

๑) วันที่ ๑๖ พฤศจิกายน ๒๕๖๕

๒) วันที่ ๑๗ พฤศจิกายน ๒๕๖๕

ให้ส่งรายชื่อที่พี่พรพรหม จัดอบรมทั้งวัน อบรม ๑๐๐%

- เรื่องการกำหนดทำ CBTx จังหวัดกำหนดมา ๑ อำเภอ/๑ ชุมชน รูปแบบการจัดทำ CBTx อาจจะลือกับของตำรวจแต่อาจจะไม่เหมือนทั้งหมด ในเรื่องของงบประมาณ เบิกจากท้องถิ่น (มหาดไทย) ยังไม่มีเพราะตอนนี้ยังอยู่ในช่วงคัดกรอง และกรณีมีที่พัก เราเรียกว่า CCC

- กรณีมีผู้มาบำบัด ให้ รพ.สต.ศึยข้อมูล บสต.

- เรื่องการศึยงานพัสดุ ที่ได้มีการเปลี่ยนแปลงให้ทำบันทึกข้อความขึ้นมา พร้อมทั้งแนบสำเนาบัตรประชาชนขึ้นมาด้วย เพื่อส่งขึ้นจังหวัด (สสจ.สงขลา) ไม่ว่าจะเปลี่ยนส่วนใด ให้ส่งมาทั้งหมดเลย (ทำมาทั้ง ๓ คน)

- การจัดตั้งศูนย์คัดกรองผู้ติดเชื้อเอชไอวี

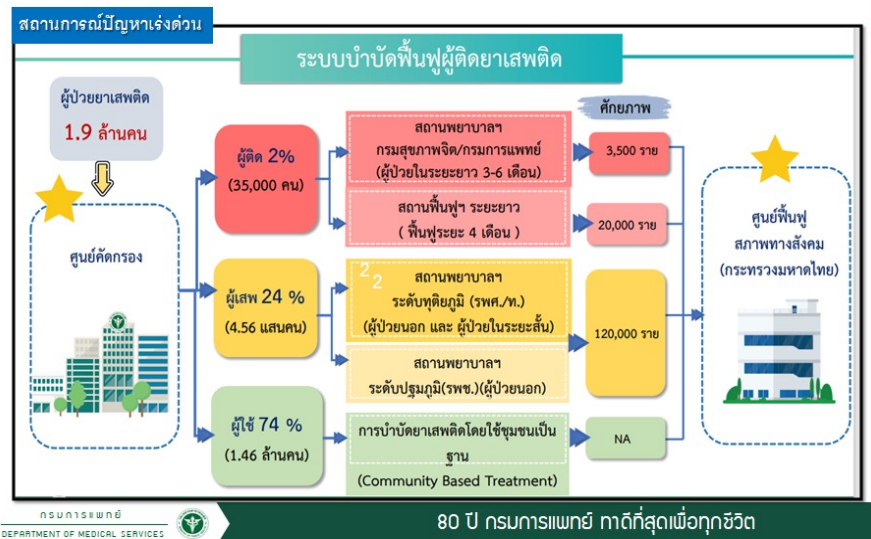

แนวทางการดำเนินงานด้านยาเสพติด Quick Win

| ไตรมาสที่ 1 | ไตรมาสที่ 2 | ไตรมาสที่ 3 | ไตรมาสที่ 4 |
|---|--|--|---|
| 25 ต.ค. 65 ขึ้นทะเบียนศูนย์คัดกรอง ทั้งในสังกัด สธ. และ อปท. ครอบคลุมทุกตำบล | | | |
| 31 ต.ค. 65 เปิด CBTx ครอบคลุมทุกตำบล | | | |
| เปิดหอผู้ป่วยใน จิตเวชและยาเสพติด จังหวัด 50% (รพช. รพท. 36 แห่ง จาก 76 จังหวัด คิดเป็น 28.57%) | เปิดหอผู้ป่วยใน จิตเวชและ ยาเสพติดทุกจังหวัด 60% | เปิดหอผู้ป่วยใน จิตเวชและ ยาเสพติดทุกจังหวัด 80% | เปิดหอผู้ป่วยใน จิตเวชและ ยาเสพติดทุกจังหวัด 100% |
| กลุ่มงานจิตเวชและยาเสพติดในรพช. ผ่านเกณฑ์ 60% (จาก 775 แห่ง จัดตั้งแล้ว 348 แห่ง คิดเป็น 42.07%) | กลุ่มงานจิตเวช ยาเสพติด ผ่านเกณฑ์ 80% | กลุ่มงานจิตเวช ยาเสพติด ผ่านเกณฑ์ 100% | กลุ่มงานจิตเวช ยาเสพติด ผ่านเกณฑ์ 100% |
| เข้าร่วมสนับสนุนการให้บริการในสถานฟื้นฟูสมรรถภาพผู้ติดเชื้อเอชไอวี ของภาคีเครือข่าย ในพื้นที่ของจังหวัด | | | |
| ขึ้นทะเบียนศูนย์ฟื้นฟูสภาพทาง สังคม 25 % | ขึ้นทะเบียนศูนย์ฟื้นฟูสภาพทาง สังคม 50% | ขึ้นทะเบียนศูนย์ฟื้นฟูสภาพทาง สังคม 75% | ขึ้นทะเบียนศูนย์ฟื้นฟูสภาพทางสังคม 100% |

กรมการแพทย์ 80 ปี กรมการแพทย์ ภารกิจสุดเพื่อกุ๊กชีวิต



แนวทางดำเนินงาน CBTx



ต้นแบบ 19 ชุมชน
13 เขตสุขภาพ

ผู้ริเริ่มสนับสนุน
- ชุมชน
- สาธารณสุข
- ตำรวจ
- ฝ่ายปกครอง
- NGO

2. คณะอนุกรรมการจัดตั้งและควบคุมคุณภาพมาตรฐาน ศูนย์คัดกรอง สถานพยาบาลยาเสพติด สถานฟื้นฟูสมรรถภาพผู้ติดยาเสพติด และศูนย์ฟื้นฟูสภาพทางสังคม

หน้าที่และอำนาจ

- กำหนดหลักเกณฑ์ วิธีการ และเงื่อนไขการจัดตั้ง และการรับรองคุณภาพ
- กำหนดระเบียบหรือข้อบังคับเพื่อควบคุมการบำบัดรักษา
- ประเมินมาตรฐาน ศูนย์คัดกรอง สถานพยาบาล สถานฟื้นฟูสมรรถภาพผู้ติดยาเสพติด ศูนย์ฟื้นฟูสภาพทางสังคม
- รับเรื่องร้องเรียน ตรวจสอบข้อเท็จจริง
- พิจารณาอนุญาตวิธีการบำบัดรักษาอื่นๆ ซึ่งไม่อยู่ในหลักเกณฑ์

ผลการดำเนินงาน

- (มีการจัดประชุมแล้ว 3 ครั้ง)
- จัดตั้งคณะทำงานระดับจังหวัด และระดับส่วนกลางเพื่อดำเนินการรับรองคุณภาพ
 - ทบทวนหลักสูตรที่กำหนด ว่ามีหลักสูตรใดบ้างที่สามารถขอรับคณะกรรมการได้หรือไม่
 - สำรวจความครอบคลุมของการดำเนินการศูนย์คัดกรอง และศูนย์ฟื้นฟูสภาพทางสังคม
 - สำรวจการดำเนินการจัดตั้งสถานพยาบาลยาเสพติด และศูนย์ฟื้นฟูสภาพทางสังคม
 - สำรวจความครอบคลุมของการดำเนินการสถานพยาบาลยาเสพติด และสถานฟื้นฟูสมรรถภาพผู้ติดยาเสพติด



ค่าย (ศูนย์) ปรับเปลี่ยนพฤติกรรม

ศูนย์ดูแลในชุมชน (Community care center : CCC)

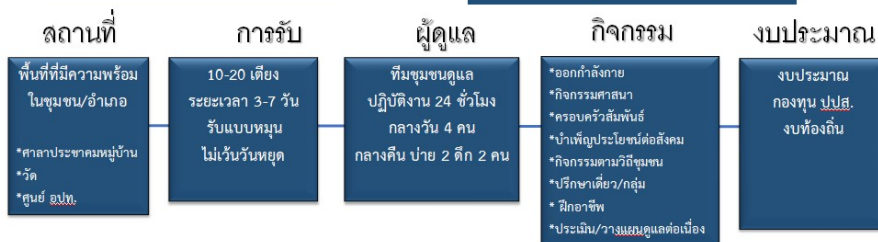

ผู้ว่าราชการจังหวัด จัดตั้ง กำกับดูแลโดย นายอำเภอและ อปท.
สถ. สนับสนุนรับส่งต่อ ดูแลช่วยเหลือด้านสุขภาพ
ชุมชนและอส. มีส่วนร่วมคิด วางแผน ดำเนินการต่อเนื่อง



บทสรุป

การบำบัดฟื้นฟูโดยการมีส่วนร่วมของชุมชน
Community-Based Treatment : CBTx

- ได้รับการยอมรับในระดับสากล
- เป็นการดำเนินการในชุมชนแบบบูรณาการ
- กลมกลืนกับวิถีชุมชน ไม่กระทบกับการดำเนินชีวิตปกติ
- มีงบประมาณสนับสนุนที่เหมาะสมในการดำเนินงาน
- **ควรมีมาตรการกำกับและติดตามการดำเนินงาน !**



๒.๔ นางสาวลัษณณ์ เข้มทอง นักวิชาการสาธารณสุข
 สถานการณ์โรคติดต่อ

- สถานการณ์โรคไข้เลือดออก

จำนวนผู้ป่วยโรคไข้เลือดออก จำแนกรายตำบล วันที่ 1 มกราคม – 31 ตุลาคม 2565

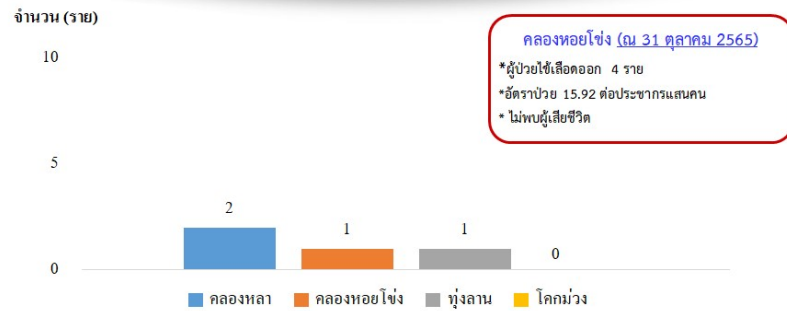

จำนวนผู้ป่วยโรคไข้เลือดออกอำเภอคลองหอยโข่ง จำแนกรายหมู่บ้าน ปี 2565

| หมู่ที่ \ ตำบล | คลองทฬา | ห้วยลาน | คลองหอยโข่ง | โคกม่วง |
|----------------|---------|---------|-------------|---------|
| 1 | - | - | - | - |
| 2 | 1 ราย | - | 1 ราย | - |
| 3 | - | - | - | - |
| 4 | - | - | - | - |
| 5 | 1 ราย | - | - | - |
| 6 | - | 1 ราย | - | - |
| 7 | - | - | - | - |
| 8 | - | - | - | - |
| 9 | - | - | - | - |
| รวม | 2 | 1 | 1 | 0 |
| รวมทั้งเขต | 4 | | | |

จำนวนผู้ป่วยโรคไข้เลือดออก จำแนกตามอายุ วันที่ 1 มกราคม – 31 ตุลาคม 2565

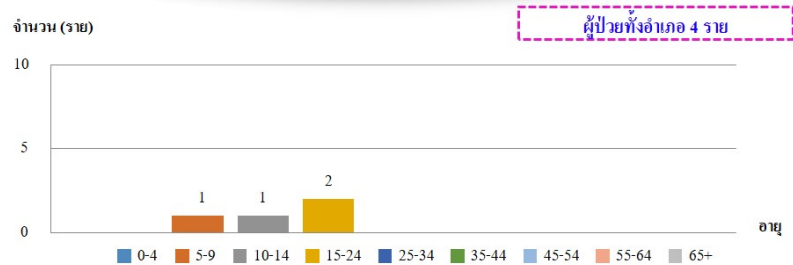



จำนวนผู้ป่วยโรคไข้เลือดออก จำแนกตามอาชีพ วันที่ 1 มกราคม - 31 ตุลาคม 2565

จำนวน (ราย)

ผู้ป่วยทั้งอำเภอ 4 ราย

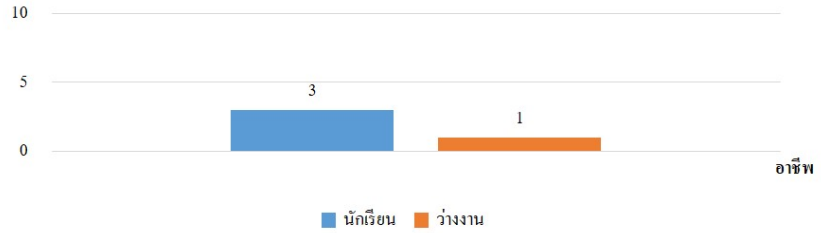

จำนวนผู้ป่วยโรคไข้เลือดออกอำเภอคลองหอยโข่ง ตั้งแต่ปี 2556-2565

จำนวนผู้ป่วย (ราย)

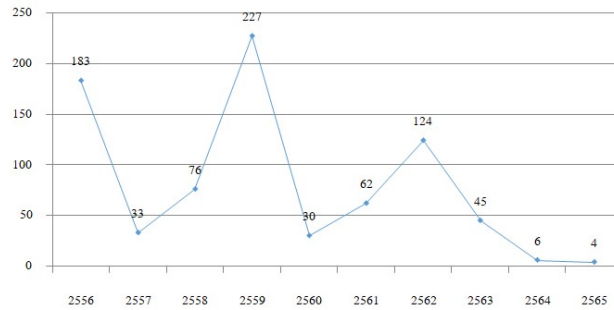

จำนวนผู้ป่วยโรคไข้เลือดออกอำเภอคลองหอยโข่ง จำแนกรายเดือน ตั้งแต่ปี 2560-2565

| ปี \ เดือน | 2560 | 2561 | 2562 | 2563 | 2564 | 2565 |
|------------|------|------|------|------|------|------|
| มกราคม | 12 | 0 | 3 | 4 | 0 | 0 |
| กุมภาพันธ์ | 3 | 0 | 6 | 4 | 1 | 0 |
| มีนาคม | 3 | 0 | 0 | 1 | 0 | 0 |
| เมษายน | 0 | 2 | 1 | 1 | 0 | 0 |
| พฤษภาคม | 4 | 0 | 9 | 3 | 0 | 1 |
| มิถุนายน | 4 | 1 | 22 | 12 | 3 | 0 |
| กรกฎาคม | 4 | 3 | 25 | 10 | 1 | 0 |
| สิงหาคม | 0 | 14 | 15 | 2 | 0 | 0 |
| กันยายน | 0 | 5 | 21 | 4 | 0 | 1 |
| ตุลาคม | 0 | 5 | 8 | 3 | 0 | 2 |
| พฤศจิกายน | 0 | 11 | 8 | 1 | 0 | 0 |
| ธันวาคม | 0 | 21 | 6 | 0 | 1 | |
| รวม | 30 | 62 | 124 | 45 | 6 | 4 |



การควบคุมโรคไข้เลือดออก ประจำเดือนตุลาคมจำนวน 2 ราย



ผู้ป่วยรายที่ 3 ม.6 ตำบลทุ่งลาน



ผู้ป่วยรายที่ 4 ม.5 ตำบลคลองทลา



- สถานการณ์โรค COVID ๑๙

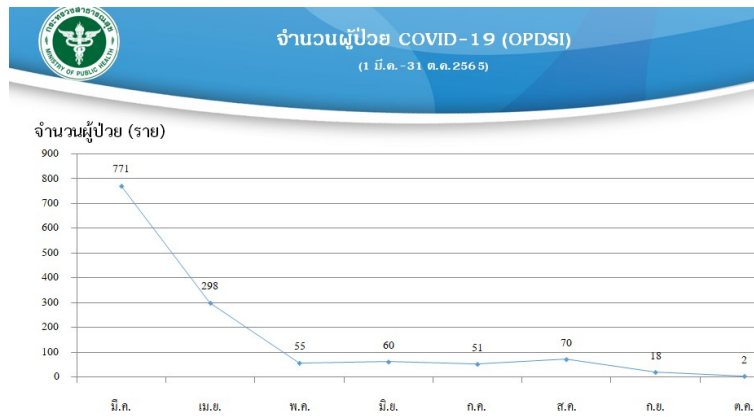

สำนักงานสาธารณสุขอำเภอคลองหอยโข่ง จังหวัดสงขลา
ดึงข้อมูลจาก SERVER อำเภอ ด้วย #OPDSI

ประจำเดือน ตุลาคม 2565

| สถานบริการ | 1 | 2 | 3 | 4 | 5 | 6 | 7 | 8 | 9 | 10 | 11 | 12 | 13 | 14 | 15 | 16 | 17 | 18 | 19 | 20 | 21 | 22 | 23 | 24 | 25 | 26 | 27 | 28 | 29 | 30 | 31 | รวม |
|-------------------|---|---|---|---|---|---|---|---|---|----|----|----|----|----|----|----|----|----|----|----|----|----|----|----|----|----|----|----|----|----|----|-----|
| รพ.สศ.ทุ่งลาน | 0 | 0 | 0 | 0 | 0 | 0 | 0 | 0 | 0 | 0 | 0 | 0 | 0 | 0 | 0 | 0 | 0 | 0 | 0 | 1 | 0 | 0 | 0 | 0 | 0 | 0 | 0 | 0 | 0 | 0 | 0 | 1 |
| รพ.สศ.โคกม่วง | 0 | 0 | 0 | 0 | 0 | 0 | 0 | 0 | 0 | 0 | 0 | 0 | 0 | 0 | 0 | 0 | 0 | 0 | 0 | 0 | 0 | 0 | 0 | 0 | 0 | 0 | 0 | 1 | 0 | 0 | 0 | 1 |
| รพ.สศ.ทุ่งเสียด | 0 | 0 | 0 | 0 | 0 | 0 | 0 | 0 | 0 | 0 | 0 | 0 | 0 | 0 | 0 | 0 | 0 | 0 | 0 | 0 | 0 | 0 | 0 | 0 | 0 | 0 | 0 | 0 | 0 | 0 | 0 | 0 |
| รพ.สศ.คลองหอยโข่ง | 0 | 0 | 0 | 0 | 0 | 0 | 0 | 0 | 0 | 0 | 0 | 0 | 0 | 0 | 0 | 0 | 0 | 0 | 0 | 0 | 0 | 0 | 0 | 0 | 0 | 0 | 0 | 0 | 0 | 0 | 0 | 0 |
| รวม | 0 | 0 | 0 | 0 | 0 | 0 | 0 | 0 | 0 | 0 | 0 | 0 | 0 | 0 | 0 | 0 | 0 | 0 | 0 | 1 | 0 | 0 | 0 | 0 | 0 | 0 | 0 | 1 | 0 | 0 | 2 | |



- สถานการณ์โรคไข้หวัดใหญ่ (ค่ายทหาร)



- การส่งรายงาน R๕๐๖ /Zero report

เรื่องแจ้งที่ประชุมทราบ

1. การส่งรายงาน R506 /Zero report มีารส่งครบทุกสถานบริการ แต่จากตรวจสอบจากรบ.1ก.01/1 ของสถานบริการพบมีการตกส่นของข้อมูล รวม 8 ราย

| สถานบริการ | ความถี่เวลาการส่งรายงาน R๕๐๖/Zero report ปี ๒๕๖๕ | | | | | รวม |
|---------------------|--|----------------------|----------------------|----------------------|----------------------|-----|
| | ๓ | ๑๐ | ๑๗ | ๒๔ | ๓๑ | |
| รพ.สต.โคกม่วง | ๕ ต.ค.(Zero report) | ๑๐ ต.ค.(Zero report) | ๑๐ ต.ค.(๕๐๖) | ๒๕ ต.ค.(Zero report) | ๒๘ ต.ค.(๕๐๖) | |
| รพ.สต.บ้านทุ่งเขียบ | ๓ ต.ค.(Zero report) | ๑๐ ต.ค.(Zero report) | ๑๗ ต.ค.(Zero report) | ๒๔ ต.ค.(Zero report) | ๓๑ ต.ค.(Zero report) | |
| รพ.สต.คลองหมอยิ่ง | ๓ ต.ค.(Zero report) | ๑๑ ต.ค.(Zero report) | ๑๗ ต.ค.(๕๐๖) | ๒๕ ต.ค.(Zero report) | ๓๑ ต.ค.(Zero report) | |
| รพ.สต.วังงา | ๓ ต.ค.(Zero report) | ๑๐ ต.ค.(Zero report) | ๑๘ ต.ค.(Zero report) | ๒๒ พ.ย.(Zero report) | ๒๒ พ.ย.(Zero report) | |

| สถานบริการ | ตรวจสอบการส่งข้อมูล ตาม รบ.1ก.01/1 | | |
|-------------------|------------------------------------|------------|-------------|
| | เข้าเกณฑ์รายงาน S06 | รายงานแล้ว | รายงานเพิ่ม |
| รพ.สต.ทุ่งเขียบ | 2 | 2 | 0 |
| รพ.สต.คลองหมอยิ่ง | 15 | 14 | 1 |
| รพ.สต.ทุ่งงา | 6 | 0 | 6 |
| รพ.สต.โคกม่วง | 23 | 23 | 1 |
| รวม | 46 | 39 | 8 |

- นิเทศติดตามงานมาลาเรีย

เรื่องแจ้งที่ประชุมทราบ

2. สสจ.สงขลา นิเทศติดตามงานมาลาเรีย ในวันที่ 24 พ.ย.2565
 - > ช่วงเช้า รพ.สต.คลองหอยโข่ง
 - > ช่วงบ่าย รพ.สต.บ้านทุ่งเล็บ
3. งานวัณโรค กำหนดส่งรายชื่อผู้สัมผัสร่วมบ้าน 3 ปีย้อนหลัง **ส่งภายในวันที่ 20 พ.ย.2565**
4. สสจ.ขอให้สำรวจข้อมูลพื้นฐานสถานประกอบการ ร้านอาหาร ตลาด และอาหารริมบาทวิถี **ส่งภายในวันที่ 14 พ.ย.2565**

- งานสุขาภิบาลอาหาร

แบบฟอร์มรายงานข้อมูลพื้นฐานสถานประกอบการ ประจำปีงบประมาณ ๒๕๖๖

อำเภอ.....

| สถานที่จำหน่ายอาหาร ^๑ | จำนวนทั้งหมด ^๒ (แห่ง) | | การขออนุญาต | | มาตรฐานรับรอง ^๓ | | |
|---|----------------------------------|------|---------------------|--------------------|-------------------------------|-----------------------|---------------------|
| | | | ขออนุญาต (แห่ง) | ไม่ขออนุญาต (แห่ง) | CFGT (แห่ง) | CFGT+ (แห่ง) | ไม่ผ่าน (แห่ง) |
| ร้านอาหาร มากกว่า ๒๐๐ ตร.ม. | | | | | | | |
| ร้านอาหาร น้อยกว่า ๒๐๐ ตร.ม. | | | | | | | |
| รวม | | | | | | | |
| ตลาด | จำนวนทั้งหมด (แห่ง) | | การขออนุญาต | | มาตรฐานรับรอง | | |
| | เอกชน | อปท. | ขออนุญาต (แห่ง) | ไม่ขออนุญาต (แห่ง) | ตลาดสด นำซื้อ (แห่ง) | ตลาดนัด นำซื้อ (แห่ง) | ไม่ผ่าน (แห่ง) |
| ตลาดสด (ตลาดประเภท ๑) ^๔ | | | | | | | |
| ตลาดนัด (ตลาดประเภท ๒) ^๕ | | | | | | | |
| รวม | | | | | | | |
| อาหารริมบาทวิถี ^๖ (Street Food) | จำนวนทั้งหมด (แห่ง) | | การประกาศเขตผ่อนผัน | | จำนวนแผงลอยจำหน่ายอาหาร (แผง) | มาตรฐานรับรอง | |
| | เอกชน | อปท. | ประกาศ (แห่ง) | ไม่ประกาศ (แห่ง) | | มีมาตรฐาน (แห่ง) | ไม่มีมาตรฐาน (แห่ง) |
| รวม | | | | | | | |

หมายเหตุ: ๑ สถานที่จำหน่ายอาหาร หมายถึง อาคาร/สถานที่ ที่ไม่ใช่ที่หรือทางสาธารณะ (ไม่รวมแผงลอยในตลาด, ร้านค้าสวัสดิการและโรงอาหารในสถาบัน, ซุ้มอาหารริมทางสาธารณะ)
 ๒ การนับจำนวนสถานที่จำหน่ายอาหาร ให้นับตามทะเบียนที่ตรงกับองค์กรปกครองส่วนท้องถิ่น
 ๓ มาตรฐานรับรอง หมายถึง มาตรฐานรับรอง ตามกฎกระทรวงว่าด้วยสุขลักษณะของสถานที่จำหน่ายอาหาร พ.ศ. ๒๕๖๓ (แบบประเมิน ภายนอก ๗๔ ข้อ ชีวภาพ ๑ ข้อ)
 ๔ ตลาดสด หมายถึง ตลาดที่มีโครงสร้างมั่นคงถาวร
 ๕ ตลาดนัด หมายถึง ตลาดที่ไม่มีโครงสร้างถาวร ส่วนใหญ่ไม่ได้ตั้งอยู่ประจำ จะจัดให้มีขึ้นเฉพาะในวัน/เวลาที่กำหนดเท่านั้น
 ๖ อาหารริมบาทวิถี หมายถึง การจำหน่ายอาหารในแผงลอยที่ตั้งริมบาทวิถีหรือริมบาทวิถี มี โดยตั้งประจำที่ในบริเวณที่ทางราชการอนุญาต เช่น ที่ทางสาธารณะ ที่ราชพัสดุ ที่สาธารณะประโยชน์ บริเวณวัด หรือที่ริมน้ำ ซึ่งอาจจะมีการจัดตั้งแบบถาวรหรือเคลื่อนย้ายได้ตามเวลาที่กำหนด

๓. กลุ่มงานสนับสนุนวิชาการและคุณภาพบริการ

๓.๑ นางธฤชวรรณ คุณสงค์ พยาบาลวิชาชีพชำนาญการ

- การให้บริการวัคซีนป้องกันโควิด ๑๙

ในกลุ่มเด็กอายุ ๖ เดือน – ๔ ปี ให้ผู้รับผิดชอบงานแต่ละ รพ.สต. ลงสำรวจในศูนย์พัฒนาเด็กเล็กและเร่งรัดการดำเนินงานตามนโยบายกระทรวงสาธารณสุขการให้บริการ ณ รพ.สต. ทุกวันพุธที่ ๒ ของเดือนส่วนที่ รพ.คลองหอยโข่งทุกวันจันทร์

- การดำเนินงานพัฒนาการเด็ก

การขับเคลื่อนด้านพัฒนาการเด็ก เรื่องสูงตีสมส่วน พัฒนาการ โภชนาการ

มหัศจรรย์ ๑,๐๐๐ วัน คลองหลา/ทุ่งลาน/โคกม่วง/ท่าแล้ว

ที่ยังไม่ทำคือ ขาดของทุ่งเลียบ

- งานแพทย์แผนไทยและกัญชาทางการแพทย์

รพ.สต.ทุ่งลาน เปิดให้บริการนวด และแพทย์แผนไทยต่างๆ ส่วนในเรื่องของการแปรรูป หรือแปรรสภาพกัญชา ให้ยื่นผ่าน QR Code ก่อน ที่จะไปยื่นที่จังหวัด

- พยาบาลที่จะอบรมการฝังยาคุม ให้ส่งชื่อภายในวันนี้

ระเบียบวาระที่ ๕ เรื่องเพื่อพิจารณา

.....

ระเบียบวาระที่ ๖ เรื่องแจ้งเพื่อทราบ/ข้อสั่งการ

.....

ระเบียบวาระที่ ๗ เรื่องจากพื้นที่/เรื่องอื่นๆ

.....

ปิดการประชุม ๑๖.๓๐ น.

(นางสาววิลาวัลย์ จันทดี)

เจ้าพนักงานธุรการ

ผู้บันทึก

(นายณัฐพงศ์ ด่วนมี)

นักวิชาการสาธารณสุขชำนาญการ

ผู้ช่วยสาธารณสุขอำเภอฯ

ผู้ตรวจสอบ