



สรุปรายงานการประชุมเจ้าหน้าที่สาธารณสุขอำเภอคลองหอยโข่ง
ครั้งที่ ๑/๒๕๖๖
วันจันทร์ ที่ ๒๗ กุมภาพันธ์ พ.ศ. ๒๕๖๖ เวลา ๐๙.๐๐ น.
ณ ห้องประชุมขุนคลอง สำนักงานสาธารณสุขอำเภอคลองหอยโข่ง
อำเภอคลองหอยโข่ง จังหวัดสงขลา

สรุปรายงานการประชุมเจ้าหน้าที่สาธารณสุขอำเภอคลองหอยโข่ง
ครั้งที่ ๑/๒๕๖๖

วันจันทร์ ที่ ๒๗ กุมภาพันธ์ พ.ศ. ๒๕๖๖ เวลา ๐๙.๐๐ น.

ณ ห้องประชุมขุนคลอง สำนักงานสาธารณสุขอำเภอคลองหอยโข่ง
อำเภอคลองหอยโข่ง จังหวัดสงขลา

รายชื่อผู้เข้าประชุม

๑. นายณัฐพงศ์	ด้วนมี	นักวิชาการสาธารณสุขชำนาญการ	สสอ.คลองหอยโข่ง
๒. นางธฤชวรรณ	คุณสงค์	พยาบาลวิชาชีพชำนาญการ	สสอ.คลองหอยโข่ง
๓. นางสาวณัฐวรรณ	ขวัญรัตน์	พยาบาลวิชาชีพชำนาญการ	สสอ.คลองหอยโข่ง
๔. นายณัฐวุฒิ	เอี้ยตฤทธิ	นักวิชาการการเงินและบัญชี	สสอ.คลองหอยโข่ง
๕. นางสาววิลาวัลย์	จันทวี	เจ้าพนักงานธุรการ	สสอ.คลองหอยโข่ง
๖. นางวงศ์ตะวัน	บุญต่อ	พนักงานพิมพ์ ส.๓	สสอ.คลองหอยโข่ง
๗. นางสาวภัสสรดา	โชติรัตน์	พนักงานพิมพ์	สสอ.คลองหอยโข่ง
๘. นางสาวนาชอพะพี	สาเมาะ	นักวิชาการสาธารณสุข	สสอ.คลองหอยโข่ง
๙. นางสาวทยาดา	ชูเชิด	พยาบาลวิชาชีพชำนาญการ	รพ.สต.บ้านทุ่งเล็บ
๑๐. นายพัชรพงศ์	ปิ่นทองพันธุ์	ผอ.รพ.สต.คลองหอยโข่ง	รพ.สต.คลองหอยโข่ง
๑๑. นางปรียานุช	กัลยาศิริ	พยาบาลวิชาชีพชำนาญการ	รพ.สต.คลองหอยโข่ง
๑๒. นายอนุชา	ตันปิติกร	ผอ.รพ.สต.โคกม่วง	รพ.สต.โคกม่วง
๑๓. นางณัฐสิริ	โอภาสศุภพิชยะ	พยาบาลวิชาชีพชำนาญการ	รพ.สต.โคกม่วง
๑๔. นางสาวสุธิตา	ทองประสิทธิ์	พยาบาลวิชาชีพชำนาญการ	รพ.สต.ทุ่งลาน
๑๕. นางสาวนิติกานต์	ไชยโสม	นักวิชาการสาธารณสุข	รพ.สต.ทุ่งลาน
๑๖. นายธนะชาติ	แก้วประถม	แพทย์แผนไทย	รพ.สต.ทุ่งลาน

เริ่มประชุมเวลา ๐๙.๐๐ น. นายณัฐพงศ์ ด้วนมี ผู้ช่วยสาธารณสุขอำเภอคลองหอยโข่ง ทำหน้าที่
ประธานการประชุม

ก่อนวาระการประชุม

อัญเชิญพระบรมราโชวาทของพระบาทสมเด็จพระบรมชนกาธิเบศร มหาภูมิพลอดุลยเดชมหาราช บรมนาถบพิตร “ความสามัคคีนี้เป็นคุณธรรมสำคัญประการหนึ่ง ซึ่งหมู่ชน อยู่รวมกันจำเป็นต้องมี ต้องถนอม รักษาและ ต้องนำมาใช้อยู่สม่ำเสมอ ถ้าแต่ละฝ่ายเข้ามาร่วมกันทำงานด้วยความ ตั้งใจดี ด้วยความสามัคคี ความรู้ ความสามารถ และ ด้วยความคิดที่สร้างสรรค์ งานก็สำเร็จสมบูรณ์งดงามตามประสงค์ทุกอย่าง”

ความตอนหนึ่ง ในพระราชดำรัสในการเสด็จออกมหาสมาคม งานพระราชพิธีเฉลิมพระชนมพรรษาวันที่ ๕ ธันวาคม พ.ศ. ๒๕๓๐

ระเบียบวาระที่ ๑ เรื่องประธานแจ้งที่ประชุมทราบ

๑.๑ เรื่องจากที่ประชุม หัวหน้าส่วน และกำนัน/ผู้ใหญ่บ้าน

- กำนันตำบลทุ่งลาน เกษียณอายุครบ ๖๐ ปี จึงมีการเลือกตั้งกำนันใหม่ โดย นายวราพงษ์ แก้วจุลกาญจน์ ได้รับคัดเลือกเป็นกำนันคนใหม่ของตำบลทุ่งลาน

- ติดตามความก้าวหน้าโรงงานขยะ สถานการณ์โรงงานคัดแยกขยะในพื้นที่อำเภอ คลองหอยโข่ง ทางโรงงานได้มีการปรับพื้นที่ภายในของโรงงาน เพื่อจัดตั้งเครื่องจักรเครื่องใหม่ ซึ่งมีกำลังการผลิตประมาณ ๕๐ ตันต่อวัน แต่ขณะนี้เครื่องจักรใหม่ยังไม่ได้ลงติดตั้ง และทางโรงงานฝากประชาสัมพันธ์ใน ส่วนของดินที่เกิดจากการร่อนของขยะ สามารถไปขอดินเพื่อนำไปทำปุ๋ยปลูกต้นไม้ได้

- ที่ว่าอำเภอคลองหอยโข่ง ฝากประชาสัมพันธ์ เรื่อง Application D.dopa สามารถดาวน์โหลดได้ ทั้งระบบ Android และ ระบบ IOS สามารถดูบัตรประชาชน ทะเบียนบ้าน การย้ายที่อยู่ ในทะเบียนบ้านได้ สิ่งที่ Application D.dopa ไม่สามารถทำได้ คือการจดทะเบียนสมรส และการจดทะเบียนหย่า

- ขอความร่วมมือเจ้าหน้าที่ในการประเมินความพึงพอใจในการให้บริการของที่ว่า การอำเภอคลองหอยโข่ง ในส่วนของผู้รับบริการในพื้นที่ของคลองหอยโข่ง ขอความร่วมมือ รพ.สต.คลองหอยโข่ง และ รพ.สต.ทุ่งลาน ประชาสัมพันธ์ อสม.และผู้ที่มีมารับบริการประเมินการให้บริการของรพ.สต.ด้วย รพ.สต.ละ ๓๐ คน ซึ่งเป็นส่วนหนึ่งในการประเมิน ITA ของที่ว่า การอำเภอคลองหอยโข่ง

๑.๒ ขอแสดงความยินดีและยินดีต้อนรับ นางสุธิตา ทองประสิทธิ์ ตำแหน่งพยาบาล วิชาชีพชำนาญการ ย้ายมาปฏิบัติหน้าที่ผู้อำนวยการโรงพยาบาลส่งเสริมสุขภาพตำบลทุ่งลาน

๑.๓ ขอแสดงความยินดีและยินดีต้อนรับ นางสาวนาซอพะพี สาเมาะ ตำแหน่ง นักวิชาการสาธารณสุข ปฏิบัติหน้าที่ที่ สำนักงานสาธารณสุขอำเภอคลองหอยโข่ง

๑.๔ ขอแสดงความยินดีกับตำแหน่ง พนักงานกระทรวงสาธารณสุข ทั้ง ๒ ตำแหน่ง

๑.๕ แจ้งเจ้าหน้าที่ทุกท่าน ผู้บังคับบัญชาทุกภาคส่วน หาแนวทางที่จะทำให้ลูกจ้างของ สาธารณสุขได้รับการบรรจุ และเจริญก้าวหน้าในสายงานนั้นๆ ฝากทุก รพ.สต.ทุกที่ ในการจ้างคนต้องคำนึงถึง ถึงความก้าวหน้า และสิทธิที่ลูกจ้างจะได้รับ

๑.๖ ภารกิจต้อนรับคณะรัฐมนตรีกระทรวงสาธารณสุข ขอขอบคุณ รพ.สต.ทุกแห่ง ที่ช่วยกัน ทำให้ภารกิจสำเร็จลุล่วงไปด้วยดี

๑.๗ กิจกรรมกีฬาของชมรมสาธารณสุขแห่งประเทศไทย จังหวัดสงขลา กีฬาฟุตบอล ขอบคือนักกีฬาและผู้สนับสนุนทุกท่าน

ระเบียบวาระที่ ๒ เรื่องรับรองรายงานการประชุมครั้งที่แล้ว (๖/๒๕๖๕)

ตามที่สำนักงานสาธารณสุขอำเภอคลองหอยโข่ง ได้ประชุมประจำเดือนครั้งที่ ๖ เมื่อวันที่ ๓ พฤศจิกายน ๒๕๖๕ และรายงานการประชุมบรรจุ ไว้ใน <https://www.sasukklonghoykhong.com> ที่ menu download//รายงานการประชุมฯ ขอให้ที่ประชุมพิจารณารายงานการประชุมดังกล่าว เพื่อรับรองรายงานการประชุมต่อไป

ระเบียบวาระที่ ๓ เรื่องสืบเนื่องจากการประชุม

ระเบียบวาระที่ ๔ การติดตามความก้าวหน้างาน

๑. กลุ่มงานบริหาร

๑.๑ นายณัฐพงศ์ ด่วนมี ผู้ช่วยสาธารณสุขอำเภอฯ

๑.๑.๑ แจ๊จ รพ.สต. ทบทวนวิสัยทัศน์ และปรับปรุงแผนเงินบำรุง

ประธาน : แจ๊จ รพ.สต.ทุกแห่ง ขอให้ทบทวนวิสัยทัศน์ พันธกิจ กลยุทธ์ เกี่ยวกับการปฏิบัติงานที่ผ่านมาเพื่อให้สอดคล้องกับตัวชี้วัด และปี ๒๕๖๖ จะเข้าสู่แผนปฏิบัติงาน ๕ ปี ตั้งแต่ปี ๒๕๖๖ – ๒๕๗๐ หากทบทวนแล้ว ไตรมาสที่ ๒ รพ.สต.ใด มีความประสงค์ที่จะปรับปรุงแผนเงินบำรุง สามารถดำเนินการได้ และส่งผู้รับผิดชอบงานการเงินของ สสอ. ภายในเดือน ๑๕ เมษายน ๒๕๖๖ ในส่วนของโครงการที่ยังไม่อนุมัติ ฝากช่วยเร่งแก้ไขให้แล้วเสร็จและส่งสสจ.อนุมัติ สำหรับโครงการที่ต้องส่งสสจ. เป็นโครงการที่มีการอบรม และมีการเบิกงบประมาณ เช่น การเบิกอาหารว่าง อาหารกลางวัน ส่วนโครงการที่มีการอบรม แต่ไม่มีการเบิกงบประมาณ ไม่ต้องส่งสสจ.

๑.๑.๒ แจ๊จการขึ้นทะเบียน สสอ. เป็นหน่วยบริการ รับส่งต่อ ประเภทส่งเสริมสุขภาพ และป้องกันโรค

ประธาน : สำนักงานสาธารณสุขอำเภอคลองหอยโข่ง กำลังจะขึ้นทะเบียนเป็นหน่วยบริการรับส่งต่อ ประเภทส่งเสริมสุขภาพและป้องกันโรค อยู่ระหว่างการดำเนินการบันทึกข้อมูลเข้าสู่ website สปสช. เพื่อ สสจ.ลงสำรวจและตรวจสอบเพื่ออนุมัติให้เป็นหน่วยบริการ

สาเหตุที่ สสอ. ต้องขึ้นทะเบียนเป็นหน่วยบริการ ๑. เพื่อรองรับความเสี่ยง ซึ่งต่อไป รพ.สต.ทุกแห่ง อาจจะต้องโอนย้ายไป อบจ. ๒. การให้บริการแก่ประชาชนที่ผ่านมา สสอ.ไม่สามารถบันทึกข้อมูลเองได้ จะต้องนำข้อมูลให้ รพ.สต. บันทึก หาก สสอ.สามารถขึ้นทะเบียนเป็นหน่วยบริการ ก็สามารถบันทึกข้อมูลเองได้

ในส่วนของกรอบและขอบเขตการให้บริการของ สสอ. คือ การคัดกรองโรคต่างๆ การให้บริการด้านวัคซีน และการส่งเสริมสุขภาพและป้องกันโรค การให้บริการจะไม่มีประชาชน และพื้นที่รับผิดชอบ พื้นที่ปฏิบัติงานทั้งอำเภอคลองหอยโข่ง

ปัจจุบัน สำนักงานสาธารณสุขอำเภอ ที่ขอขึ้นทะเบียนเป็นหน่วยบริการ มี ๔ แห่ง คือ ๑. สสอ.คลองหอยโข่ง ๒. สสอ.หาดใหญ่ ๓. สสอ.เมืองสงขลา ๔. สสอ.ระโนด

๑.๑.๓ ตัวชี้วัดในการประเมินผลการปฏิบัติงาน รอบที่ ๑ ปี ๒๕๖๖

รายละเอียดตัวชี้วัด ประจำปีงบประมาณ 2566 วันที่ 20 กุมภาพันธ์ 2566 สสอ คลองหอยโข่ง									
ลำดับ	รายละเอียดตัวชี้วัด	หน่วย	เกณฑ์ ร้อยละ	รวม	ผลการดำเนินงาน				หมายเหตุ
					รพ.สต.คลองหอยโข่ง	รพ.สต.ทุ่งลาน	รพ.สต.ทุ่งเล็บ	รพ.สต.โคกม่วง	
1	ร้อยละหญิงตั้งครรภ์ที่ได้รับการฝากครรภ์ครั้งแรกก่อนหรือเท่ากับ 12 สัปดาห์ ปีงบประมาณ 2566	เป้าหมาย	≥75%	-					
		ผลงาน		-					
		ร้อยละ			100.00	100.00	100.00	100.00	
2	ร้อยละหญิงตั้งครรภ์ที่ได้รับการดูแลก่อนคลอด 5 ครั้ง ตามเกณฑ์ ปีงบประมาณ 2566	เป้าหมาย	≥75%	-					
		ผลงาน		-					
		ร้อยละ			100.00	100.00	100.00	100.00	
3	ร้อยละของหญิงหลังคลอดได้รับการดูแลครบ 3 ครั้งตามเกณฑ์ ปีงบประมาณ 2566	เป้าหมาย	≥75%	-					
		ผลงาน		-					
		ร้อยละ			100.00	100.00	100.00	100.00	
4	ภาวะโลหิตจางในหญิงตั้งครรภ์	เป้าหมาย	≤16%	-					
		ผลงาน		-					
		ร้อยละ			100.00	100.00	100.00	100.00	
		ค่าคะแนน			-	-	-	-	
5	ร้อยละของเด็กอายุ 0-5 ปี ได้รับการตรวจพัฒนาการ	เป้าหมาย	≥90%	-					
		ผลงาน		-					
		ร้อยละ			100.00	100.00	100.00	100.00	
6	ร้อยละของเด็ก 0 - 5 ปี มีพัฒนาการสมวัย	เป้าหมาย	≥86%	-					
		ผลงาน		-					
		ร้อยละ			100.00	100.00	100.00	100.00	
7	ร้อยละของผู้สูงอายุและผู้ที่มีภาวะพึ่งพิงได้รับการดูแลตาม Care Plan	เป้าหมาย	100%	-					
		ผลงาน		-					
		ร้อยละ			100.00	100.00	100.00	100.00	
8	ร้อยละผู้สูงอายุได้รับการคัดกรองตามความสามารถในการทำกิจวัตรประจำวัน (ADL)	เป้าหมาย	95%	-					
		ผลงาน		-					
		ร้อยละ			100.00	100.00	100.00	100.00	
9	ความครอบคลุมการได้รับวัคซีนแต่ละชนิดครบตามเกณฑ์ในเด็กอายุครบ 1 ปี (fully immunized)	เป้าหมาย	90%	-					
		ผลงาน		-					
		ร้อยละ			100.00	100.00	100.00	100.00	
10	ร้อยละความครอบคลุมของการได้รับวัคซีน MMR1 ของเด็กอายุ 9 เดือน - 12 เดือน	เป้าหมาย	95%	-					
		ผลงาน		-					
		ร้อยละ			100.00	100.00	100.00	100.00	
11	ความครอบคลุมการได้รับวัคซีนแต่ละชนิดครบตามเกณฑ์ในเด็กอายุครบ 2 ปี (fully immunized)	เป้าหมาย	90%	-					
		ผลงาน		-					
		ร้อยละ			100.00	100.00	100.00	100.00	
12	ร้อยละความครอบคลุมของการได้รับวัคซีน MMR2 ของเด็กอายุ <= 3 ปี . ปีงบประมาณ 2566	เป้าหมาย	95%	-					
		ผลงาน		-					
		ร้อยละ			100.00	100.00	100.00	100.00	
13	ความครอบคลุมการได้รับวัคซีนแต่ละชนิดครบตามเกณฑ์ในเด็กอายุครบ 3 ปี (fully immunized)	เป้าหมาย	90%	-					
		ผลงาน		-					
		ร้อยละ			100.00	100.00	100.00	100.00	
14	ความครอบคลุมการได้รับวัคซีนแต่ละชนิดครบตามเกณฑ์ในเด็กอายุครบ 5 ปี (fully immunized)	เป้าหมาย	90%	-					
		ผลงาน		-					
		ร้อยละ			100.00	100.00	100.00	100.00	
15	ร้อยละประชากรไทยอายุ 35-74 ปี ได้รับการคัดกรองเบาหวาน โดยการตรวจวัดระดับน้ำตาลในเลือด : ปีงบประมาณ 2566	เป้าหมาย	95%	-					
		ผลงาน		-					
		ร้อยละ			100.00	100.00	100.00	100.00	
16	ร้อยละผู้ป่วยโรคความดันโลหิตสูงที่ควบคุมความดันโลหิตได้ดี	เป้าหมาย	>60%	-					
		ผลงาน		-					
		ร้อยละ			100.00	100.00	100.00	100.00	
17	ร้อยละประชากรไทยอายุ 35-74 ปี ได้รับการคัดกรองความดันโลหิตสูง : ปีงบประมาณ 2566	เป้าหมาย	95%	-					
		ผลงาน		-					
		ร้อยละ			100.00	100.00	100.00	100.00	
18	อัตราการคัดกรองมะเร็งปากมดลูกในสตรีอายุ 30 - 60 ปี	เป้าหมาย	60%	-					
		ผลงาน		-					
		ร้อยละ			100.00	100.00	100.00	100.00	
19	อัตราการคัดกรองมะเร็งเต้านมในสตรีอายุ 30 - 70 ปี	เป้าหมาย	100%	-					
		ผลงาน		-					
		ร้อยละ			100.00	100.00	100.00	100.00	
20	ร้อยละประชากรกลุ่มเป้าหมายได้รับการคัดกรองมะเร็งลำไส้ใหญ่ด้วยวิธี FIT test	เป้าหมาย	50%	-					
		ผลงาน		-					
		ร้อยละ			100.00	100.00	100.00	100.00	

21	ร้อยละการตรวจติดตามกลุ่มเสี่ยงผู้ป่วยโรคเบาหวาน	เป้าหมาย	≥70%	-					
		ผลงาน		-					
		ร้อยละ			100.00	100.00	100.00	100.00	
22	ร้อยละการตรวจติดตามกลุ่มเสี่ยงผู้ป่วยโรคความดันโลหิตสูง	เป้าหมาย	≥93%	-					
		ผลงาน		-					
		ร้อยละ			100.00	100.00	100.00	100.00	
23	ร้อยละหญิงตั้งครรภ์ที่ได้รับการตรวจสุขภาพช่องปาก เฉพาะเขตรับผิดชอบ (คน) (ใช้แบบความครอบคลุม)	เป้าหมาย	60%	-					
		ผลงาน		-					
		ร้อยละ			100.00	100.00	100.00	100.00	
24	ร้อยละเด็ก 0-2 ปี ได้รับการตรวจสุขภาพช่องปาก เฉพาะเขตรับผิดชอบ (คน) (ใช้แบบความครอบคลุม)	เป้าหมาย	60%	-					
		ผลงาน		-					
		ร้อยละ			100.00	100.00	100.00	100.00	
25	ร้อยละเด็ก 0-2 ปี เคลือบ/ทา ฟลูออไรด์เฉพาะที่ เฉพาะเขตรับผิดชอบ (คน) (ใช้แบบความครอบคลุม)	เป้าหมาย	60%	-					
		ผลงาน		-					
		ร้อยละ			100.00	100.00	100.00	100.00	
26	ร้อยละของเด็กอายุ 12 ปี มีฟันดีไม่มีผุ (Cavity Free)	เป้าหมาย	60%	-					
		ผลงาน		-					
		ร้อยละ			100.00	100.00	100.00	100.00	
27	ร้อยละความครอบคลุมของการตรวจสุขภาพช่องปากเด็กอายุ 12 ปี : ปัจจุบันประมาณ 2566	เป้าหมาย	40%	-					
		ผลงาน		-					
		ร้อยละ			100.00	100.00	100.00	100.00	
28	ร้อยละการใช้ยาปฏิชีวนะอย่างรับผิดชอบในผู้ป่วยนอกโรคอุจจาระร่วงเฉียบพลัน (Acute Diarrhea) : ปัจจุบันประมาณ 2566	เป้าหมาย	<20	-					
		ผลงาน		0.00					
		ร้อยละ			100.00	100.00	100.00	100.00	
29	ร้อยละการใช้ยาปฏิชีวนะอย่างรับผิดชอบในผู้ป่วยนอกโรคติดเชื้อระบบทางเดินหายใจ (Respiratory Infection) : ปัจจุบันประมาณ 2566	เป้าหมาย	<20	-					
		ผลงาน		-					
		ร้อยละ			100.00	100.00	100.00	100.00	
30	ร้อยละของกลุ่มเสี่ยงความดันโลหิตสูงที่ได้รับการปรับเปลี่ยนพฤติกรรมภายใน 3-6 เดือน และความดันโลหิตลดลง	เป้าหมาย	100	-					
		ผลงาน		-					
		ร้อยละ			100.00	100.00	100.00	100.00	
31	อัตรากลุ่มเสี่ยงป่วยความดันโลหิตสูงในเขตรับผิดชอบที่ได้รับการวัดความดันโลหิตที่บ้าน : ปัจจุบันประมาณ 2566 (ค่าHBP)	เป้าหมาย	>50%	-					
		ผลงาน		-					
		ร้อยละ			100.00	100.00	100.00	100.00	
32	ร้อยละของผู้ป่วยเบาหวานที่ได้รับการตรวจภาวะแทรกซ้อนทางตา	เป้าหมาย	60	-					
		ผลงาน		-					
		ร้อยละ			100.00	100.00	100.00	100.00	
33	ร้อยละของผู้ป่วยเบาหวานที่ได้รับการตรวจภาวะแทรกซ้อนทางเท้า	เป้าหมาย	60	-					
		ผลงาน		-					
		ร้อยละ			100.00	100.00	100.00	100.00	
34	ร้อยละของผู้ป่วยเบาหวาน ความดันโลหิตสูงที่ขึ้นทะเบียนได้รับการประเมินโอกาสเสี่ยงต่อโรคหัวใจและหลอดเลือด (CVD Risk)	เป้าหมาย	90%	-					
		ผลงาน		-					
		ร้อยละ			100.00	100.00	100.00	100.00	
35	ร้อยละของผู้ป่วยนอกได้รับการแพทย์แผนไทยและการแพทย์ทางเลือก (นับรวมแผนจีน (U78x - U79x) แต่ไม่นับรวม U77x)	เป้าหมาย	20.5%	-					
		ผลงาน		-					
		ร้อยละ			100.00	100.00	100.00	100.00	
36	ปริมาณการใช้ยาสมุนไพร เทียบกับจำนวนการสั่งจ่ายยาทั้งหมด	เป้าหมาย	10%	-					
		ผลงาน		-					
		ร้อยละ			100.00	100.00	100.00	100.00	
37	ร้อยละการมีถึงระยะเปียกของอสม.	เป้าหมาย	90%	-					
		ผลงาน		-					
		ร้อยละ			100.00	100.00	100.00	100.00	
38	ความทันเวลาของการส่งรายงาน 506	เป้าหมาย	90%	-					
		ผลงาน		-					
		ร้อยละ			100.00	100.00	100.00	100.00	
39	ความครอบคลุมการประเมิน 2 O ในผู้ป่วยเรื้อรัง	เป้าหมาย	-	-					
		ผลงาน		-					
		ร้อยละ			100.00	100.00	100.00	100.00	
40	ความครอบคลุมการประเมิน 2 O ในผู้สูงอายุ	เป้าหมาย	-	-					
		ผลงาน		-					
		ร้อยละ			100.00	100.00	100.00	100.00	
41	ร้อยละของการจัดตัวจุดอนุมัติในระบบ e - GP	เป้าหมาย	-	-					
		ผลงาน		-					
		ร้อยละ			100.00	100.00	100.00	100.00	
42	ร้อยละการลงทะเบียนเลข ครุภัณฑ์	เป้าหมาย	-	-					
		ผลงาน		-					
		ร้อยละ			100.00	100.00	100.00	100.00	
43	ร้อยละการส่งรายงานทางเงินประจำเดือนทันเวลา	เป้าหมาย	90%	-					
		ผลงาน		-					
		ร้อยละ			100.00	100.00	100.00	100.00	
		คะแนนที่ได้			#VALUE!	#VALUE!	#VALUE!	#VALUE!	#VALUE!
ลำดับที่					#VALUE!	#VALUE!	#VALUE!	#VALUE!	#VALUE!

รายละเอียดตัวชี้วัด									
ลำดับ	รายละเอียดตัวชี้วัด	หน่วย	เกณฑ์ ร้อยละ	รวม	ผลการดำเนินงาน				หมายเหตุ
					รพ.สต. คลองหอยโข่ง	รพ.สต. ทุ่งลาน	รพ.สต. ทุ่งเล็บ	รพ.สต. โคกม่วง	
	ความทันเวลาของการส่งรายงาน 506	เป้าหมาย	90%						
		ผลงาน							
		ร้อยละ							
	อัตราป่วยด้วยไข้เลือดออกลดลงจาก ค่ามัธยฐาน 5 ปี ย้อนหลัง	เป้าหมาย	<20%						
		ผลงาน							
		ร้อยละ							
	หมู่บ้าน/ชุมชนสามารถควบคุม ไข้เลือดออกได้ (Gen2)	เป้าหมาย	90%						
		ผลงาน							
		ร้อยละ							
	ความทันเวลาการสอบสวนโรคตาม มาตรฐาน311/331	เป้าหมาย	100%						
		ผลงาน							
		ร้อยละ							
ร้อยละของโรงเรียนที่มีค่าดัชนีลูกน้ำ ยุ่งลายเท่ากับศูนย์	เป้าหมาย	80%							
	ผลงาน								
	ร้อยละ								

ประธาน : ผอ.เน้นย้ำ ผอ.รพ.สต.ทุ่งแห่ง เปิด HDC ติดตามผลการดำเนินงาน รอบที่ ๑/๒๕๖๖ ติดตามตัวชี้วัดของแต่ละงานทั้งหมด ๔๓ ตัว และในส่วนของไข้เลือดออกทั้งหมด ๕ ตัว แนะนำเจ้าหน้าที่รับผิดชอบงานเปิด HDC ติดตามงาน อย่างน้อยอาทิตย์ละ ๑ ครั้ง และรายงาน ผอ.รพ.สต.เพื่อควบคุมและติดตามต่อไป และจะตัดตัวชี้วัดในวันที่ ๑๐ มีนาคม ๒๕๖๖ เพื่อนำมาประเมินและพิจารณาผลการดำเนินงาน

- ในส่วนของข้อมูล รพ.สต.แต่ละที่ ควรมีเจ้าหน้าที่บันทึกข้อมูล (Mister DATA) และจะมีการจัดโครงการพัฒนาศักยภาพพัฒนาเจ้าหน้าที่บันทึกข้อมูล โดยมอบหมาย น.ส.วิลาวัลย์ เป็นหัวหน้าทีมในการดำเนินการโครงการดังกล่าว และฝาก รพ.สต.ทุกที่หลังจากดำเนินงานแล้ว จะต้องบันทึกข้อมูลเข้าสู่ระบบให้ครบถ้วน เพื่อจะได้มีข้อมูลที่มีคุณภาพมากที่สุด

- ในส่วนของ Server ที่มีอายุการใช้งานมากกว่า ๕ ปี ควรเปลี่ยนเครื่องใหม่

ผอ.รพ.สต.คลองหอยโข่ง : สอบถามเรื่องความคืบหน้าของบัตรข้าราชการในสังกัดสำนักงานสาธารณสุขอำเภอคลองหอยโข่ง

ผู้รับผิดชอบงาน : บัตรข้าราชการได้รวบรวมส่ง สสจ.แล้ว ขณะนี้อยู่ในขั้นตอนการดำเนินการของ สสจ. หากมีข้อผิดพลาด สสจ.จะแจ้ง และส่งกลับมาแก้ต่อไป

๑.๒ งานการเงิน (นายณัฐวุฒิ เอียดฤทธิ)

๑.๒.๑ แจ้างแผนการออกตรวจสอบภายใน คณะกรรมการตรวจสอบภายในภาคี
เครือข่ายอำเภอคลองหอยโข่ง

งานการเงิน : แจ้าง ในปีนี้อำเภอคลองหอยโข่งจะลงตรวจสอบภายในอำเภอของตัวเอง ซึ่งต่างจากปี
ก่อนๆ ที่มีการลงตรวจแบบไขว้ของแต่ละอำเภอ ซึ่งแผนการลงตรวจมีดังนี้

กลุ่มงานบริหาร (งานการเงินและบัญชี)

๑. แจ้างแผนการตรวจสอบภายในคณะกรรมการตรวจสอบภายในภาคีเครือข่ายอำเภอคลองหอยโข่ง
ประจำปีงบประมาณ ๒๕๖๖

ลำดับที่	หน่วยรับตรวจ	ระยะเวลาที่เข้าตรวจสอบ	ทีมผู้ตรวจสอบ	หมายเหตุ
วันที่ ๒๘ กุมภาพันธ์ ๒๕๖๖			คณะกรรมการตรวจสอบภายใน	
๑	รพ.สต.บ้านทุ่งเลียบบ	เช้า : ๐๙.๐๐ - ๑๒.๐๐ น.	ภาคีเครือข่ายอำเภอคลองหอยโข่ง	
๒	รพ.สต.คลองหอยโข่ง	บ่าย : ๑๓.๐๐ - ๑๖.๐๐ น.		
วันที่ ๓ มีนาคม ๒๕๖๖				
๓	รพ.สต.โคกม่วง	เช้า : ๐๙.๐๐ - ๑๒.๐๐ น.		
๔	รพ.สต.ทุ่งลาน	บ่าย : ๑๓.๐๐ - ๑๖.๐๐ น.		

แจ้าง ผู้รับผิดชอบงาน รพ.สต. เตรียมเอกสาร เตรียมความพร้อมเพื่อรับการตรวจสอบภายใน และตาม
นโยบายต้องได้รับการตรวจสอบภายในอย่างน้อยปีละ ๑ ครั้ง

๑.๒.๒ แจ้างการเปลี่ยนแปลงคำสั่ง แต่งตั้งหัวหน้าเจ้าหน้าที่ และหัวหน้าพัสดุ

งานการเงิน : ปีงบประมาณ ๒๕๖๖ มีการเปลี่ยนแปลงคำสั่ง ๒ หน่วยบริการ คือ รพ.สต.บ้านทุ่งเลียบบ
หัวหน้าเจ้าหน้าที่ คุณนุชจรี แทน คุณจำรูญ และ รพ.สต.ทุ่งลาน หัวหน้าเจ้าหน้าที่ คุณณัฐวรรณ แทน คุณนุชจรี



คำสั่งอำเภอคลองหอยโข่ง
ที่ ๔๗ / ๒๕๖๖
เรื่อง แต่งตั้งหัวหน้าเจ้าหน้าที่ เจ้าหน้าที่ และหัวหน้าหน่วยพัสดุ

ตามพระราชบัญญัติการจัดซื้อจัดจ้างและการบริหารพัสดุภาครัฐ พ.ศ.๒๕๖๐ เจ้าหน้าที่ผู้มีหน้าที่เกี่ยวกับการจัดซื้อจัดจ้างหรือการบริหารพัสดุ หรือผู้ที่ได้รับมอบหมายจากผู้มีอำนาจให้ปฏิบัติหน้าที่เกี่ยวกับการจัดซื้อจัดจ้างหรือการบริหารพัสดุของหน่วยงานของรัฐ และตามระเบียบกระทรวงการคลัง ว่าด้วยการจัดซื้อจัดจ้างและการบริหารพัสดุภาครัฐ พ.ศ.๒๕๖๐ หัวหน้าเจ้าหน้าที่ หมายความว่า หมายความว่า ผู้ดำรงตำแหน่งหัวหน้าสายงานซึ่งปฏิบัติงานเกี่ยวกับการจัดซื้อจัดจ้างหรือการบริหารพัสดุตามที่กฎหมายเกี่ยวกับการบริหารงานบุคคลของหน่วยงานของรัฐนั้นกำหนด หรือผู้ที่ได้รับมอบหมายจากหัวหน้าหน่วยงานของรัฐให้เป็นหัวหน้าเจ้าหน้าที่ การจ่ายพัสดุ ให้หัวหน้าหน่วยพัสดุที่มีหน้าที่เกี่ยวกับการควบคุมพัสดุหรือผู้ที่ได้รับมอบหมายจากหัวหน้าหน่วยงานของรัฐเป็นหัวหน้าหน่วยพัสดุ เป็นผู้สั่งจ่ายพัสดุ ผู้จ่ายพัสดุต้องตรวจสอบความถูกต้องของใบเบิกและเอกสารประกอบ (ถ้ามี) แล้วลงบัญชีหรือทะเบียนทุกครั้งที่มีการจ่าย และเก็บใบเบิกไว้เป็นหลักฐานด้วย

ดังนั้น เพื่อให้การปฏิบัติราชการในการจัดซื้อจัดจ้างและการบริหารพัสดุภาครัฐของสำนักงานสาธารณสุขอำเภอคลองหอยโข่ง เป็นไปตามพระราชบัญญัติการจัดซื้อจัดจ้างและการบริหารพัสดุภาครัฐ พ.ศ.๒๕๖๐ และระเบียบกระทรวงการคลัง ว่าด้วยการจัดซื้อจัดจ้างและการบริหารพัสดุภาครัฐ พ.ศ.๒๕๖๐ จึงแต่งตั้งให้บุคคลและตำแหน่งต่อไปนี้ เป็นผู้ปฏิบัติหน้าที่หัวหน้าเจ้าหน้าที่ เจ้าหน้าที่ และหัวหน้าหน่วยพัสดุ

สำนักงานสาธารณสุขอำเภอคลองหอยโข่ง

- | | | |
|-------------------------|------------------------------|--------------------|
| ๑. นายณัฐพงศ์ ศ้วนมี | นักวิชาการสาธารณสุขชำนาญการ | หัวหน้าเจ้าหน้าที่ |
| ๒. นางพรพรรณ ชุมประยูร | เจ้าพนักงานสาธารณสุขชำนาญงาน | เจ้าหน้าที่ |
| ๓. น.ส.ณัฐวรรณ ชวีรัตน์ | พยาบาลวิชาชีพชำนาญการ | หัวหน้าหน่วยพัสดุ |

โรงพยาบาลส่งเสริมสุขภาพตำบลคลองหอยโข่ง

- | | | |
|----------------------------|------------------------------|--------------------|
| ๑. นางไอลดา โตบือ | พยาบาลวิชาชีพชำนาญการ | หัวหน้าเจ้าหน้าที่ |
| ๒. นางวสุนันท์ บุญแก้วขวัญ | เจ้าพนักงานสาธารณสุขชำนาญงาน | เจ้าหน้าที่ |
| ๓. นางปริญญช กัลยาศิริ | พยาบาลวิชาชีพชำนาญการ | หัวหน้าหน่วยพัสดุ |

โรงพยาบาลส่งเสริมสุขภาพตำบลโคกม่วง

- | | | |
|-------------------------------|-----------------------|--------------------|
| ๑. นางรัตนา ศิริสวัสดิ์ | พยาบาลวิชาชีพชำนาญการ | หัวหน้าเจ้าหน้าที่ |
| ๒. นางณัฐกรสิริ โอภาสศุกพิทยะ | พยาบาลวิชาชีพชำนาญการ | เจ้าหน้าที่ |
| ๓. นางกุลธิดา พิชญ์พนัส | พยาบาลวิชาชีพชำนาญการ | หัวหน้าหน่วยพัสดุ |

โรงพยาบาลส่งเสริม...

โรงพยาบาลส่งเสริมสุขภาพตำบลทุ่งสวน

- | | | |
|---------------------------|------------------------------------|--------------------|
| ๑. น.ส.ณัฐวรรณ ชวีรัตน์ | พยาบาลวิชาชีพชำนาญการ | หัวหน้าเจ้าหน้าที่ |
| ๒. นายเกียรติศักดิ์ รัตนะ | เจ้าพนักงานสาธารณสุขชำนาญงาน | เจ้าหน้าที่ |
| ๓. น.ส.เสาวณีย์ ยาบา | เจ้าพนักงานทันตสาธารณสุขปฏิบัติงาน | หัวหน้าหน่วยพัสดุ |

โรงพยาบาลส่งเสริมสุขภาพตำบลบ้านทุ่งเรียน

- | | | |
|--------------------------|--------------------------------|--------------------|
| ๑. นางบุษจรี วันเพ็ญ | พยาบาลวิชาชีพชำนาญการ | หัวหน้าเจ้าหน้าที่ |
| ๒. น.ส.สาริตา มาหิงตะ | เจ้าพนักงานสาธารณสุขปฏิบัติงาน | เจ้าหน้าที่ |
| ๓. น.ส.ปาริชาติ อุทิศงาม | พนักงานบริการ | หัวหน้าหน่วยพัสดุ |

ให้ผู้ที่ได้รับการแต่งตั้งปฏิบัติหน้าที่ตามกำหนดไว้ในพระราชบัญญัติการจัดซื้อจัดจ้างและการบริหารพัสดุภาครัฐ พ.ศ.๒๕๖๐ และระเบียบกระทรวงการคลัง ว่าด้วยการจัดซื้อจัดจ้างและการบริหารพัสดุภาครัฐ พ.ศ.๒๕๖๐ ตลอดจนมติคณะรัฐมนตรี กฎกระทรวง และหนังสือคำสั่งของกระทรวงการคลังที่เกี่ยวข้องโดยเคร่งครัด

ทั้งนี้ ตั้งแต่วันที่นี้เป็นต้นไป

สั่ง ณ วันที่ ๘ กุมภาพันธ์ พ.ศ. ๒๕๖๖

(นายมานิต บริพันธ์)
นายอำเภอคลองหอยโข่ง

ผอ.รพ.สต.คลองหอยโข่ง : หากมีการจัดทำหรือเปลี่ยนแปลงคำสั่ง ควรแจ้งให้ผู้ที่มียรายชื่อในคำสั่งทราบก่อนการจัดทำ

๒. กลุ่มงานส่งเสริมสุขภาพและป้องกันโรค

๒.๑ นางมินทร์ลดา เกื้อพิทักษ์ธนา นักวิชาการสาธารณสุขชำนาญการ (ติดภารกิจ)

- การดำเนินงานส่งเสริมสุขภาพผู้สูงอายุ อำเภอคลองหอยโข่งจะดำเนินการพัฒนาสุขภาพผู้สูงอายุ โดยจะเชิญผู้รับผิดชอบเข้าร่วมประชุม โดยขณะนี้มียังประมาณในการพัฒนา ๑๐,๐๐๐ บาท

๒.๒ นางสาวณัฐวรรณ ขวัญรัตน์ พยาบาลวิชาชีพชำนาญการ

- NCD การคัดกรองเบาหวาน/ความ ให้ได้มากกว่าร้อยละ ๙๐ ถึงจะผ่านเกณฑ์

ผลการดำเนินงาน DM - HT

อำเภอคลองหอยโข่ง
ข้อมูล ณ. 27 กุมภาพันธ์ 2566

ร้อยละของประชากรอายุ 35 ปีขึ้นไปที่ได้รับการคัดกรองเพื่อวินิจฉัยเบาหวาน เขตสุขภาพที่ 12 จังหวัดสงขลา ปีงบประมาณ 2566

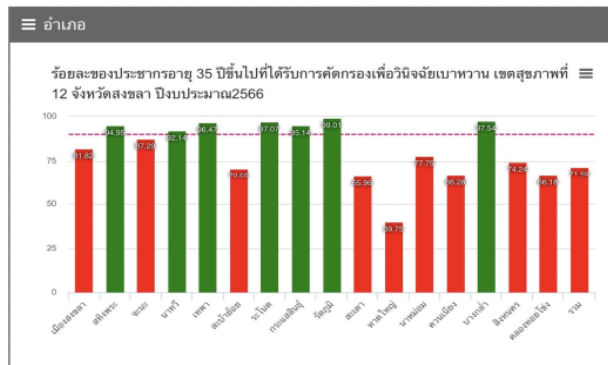

B หมายถึง จำนวนประชากรอายุ 35 ปี ขึ้นไป ในเขตพื้นที่ทั้งหมด
A หมายถึง จำนวนประชากรอายุ 35 ปี ขึ้นไป ได้รับการคัดกรองเบาหวาน

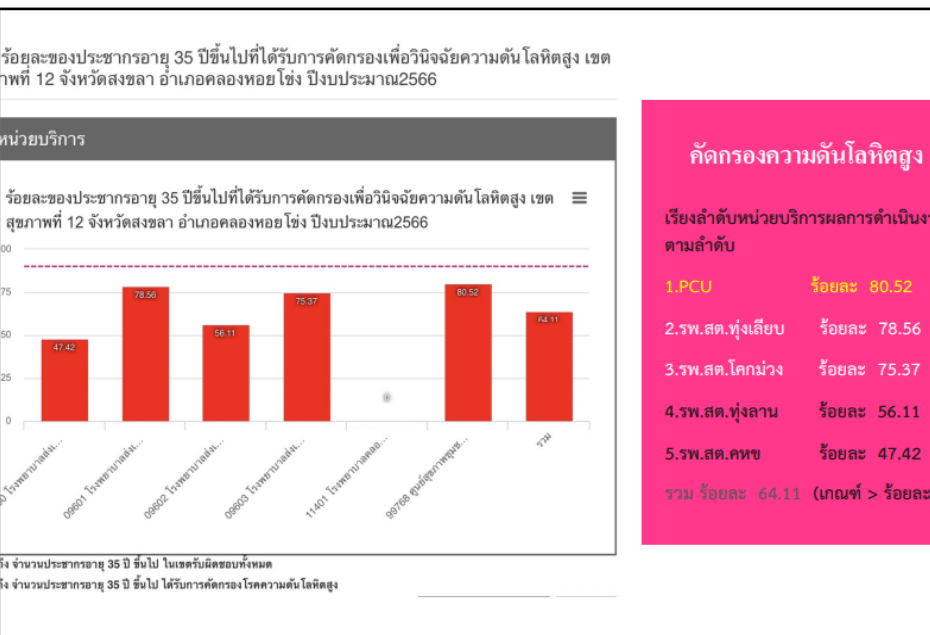
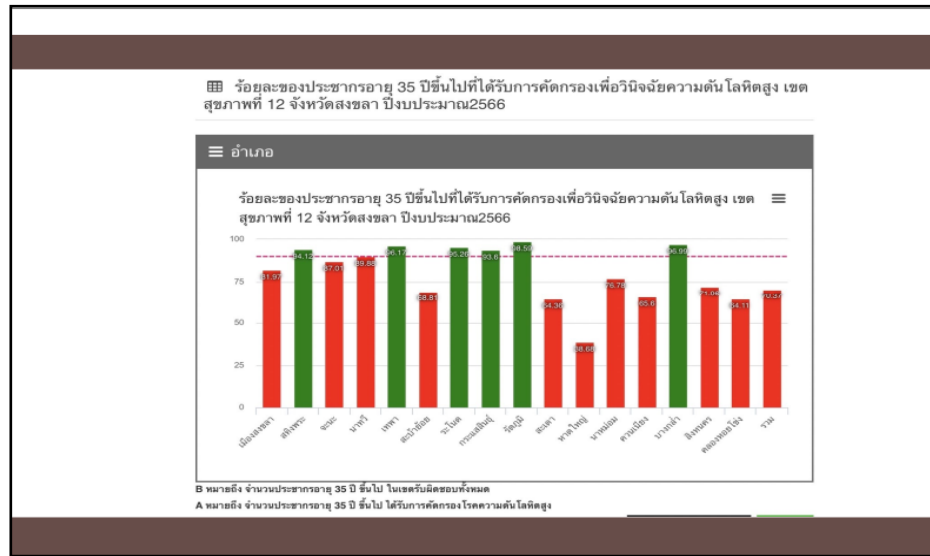
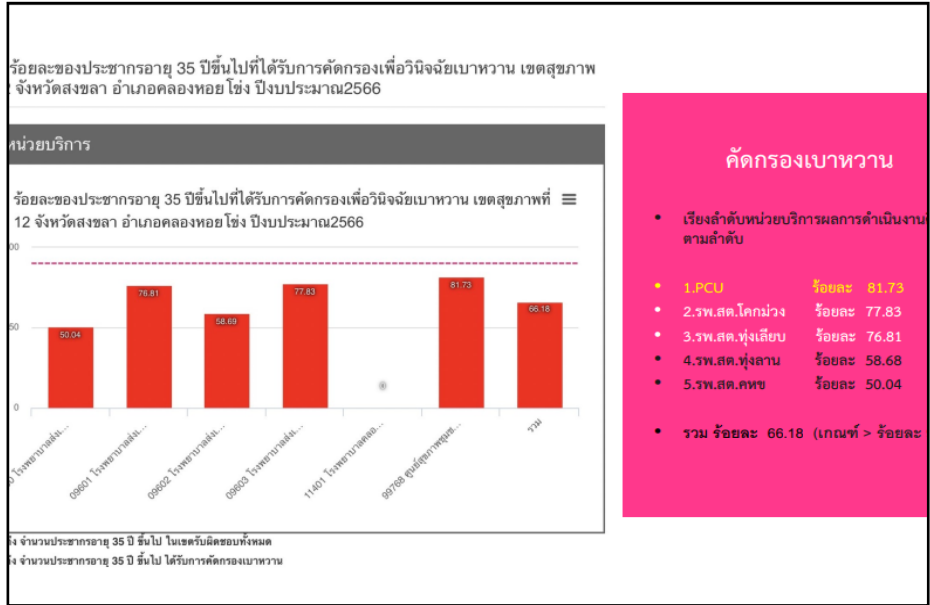

ร้อยละการตรวจติดตามยืนยันวินิจฉัยสงสัยผู้ป่วยโรคเบาหวาน (เกณฑ์ > ร้อยละ 70)

ร้อยละการตรวจติดตามยืนยันวินิจฉัยกลุ่มสงสัยป่วยโรคเบาหวาน เขตสุขภาพที่ 12 จังหวัดสงขลา ปีงบประมาณ2566

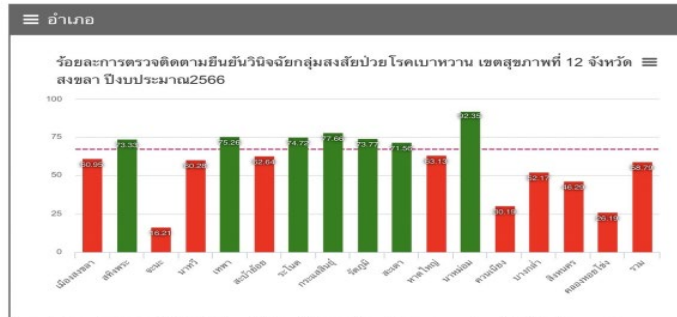

B หมายถึง จำนวนประชากรอายุ 35 ปีขึ้นไป ในเซกเมนต์ที่รับการคัดกรองโรคเบาหวานและเป็นกลุ่มสงสัยป่วยโรคเบาหวาน
A หมายถึง จำนวนประชากรสงสัยป่วยโรคเบาหวานอายุ 35 ปีขึ้นไป ในเซกเมนต์ที่ได้รับการตรวจยืนยันโดยการตรวจระดับกลูโคสภาคโลหิตสูงหรือสารเคมีที่ 8 ชั่วโมง (FPG) ทางห้องปฏิบัติการ ในสถานบริการสาธารณสุข ภายในปีงบประมาณ 180 วัน

ผลการตรวจติดตามยืนยันวินิจฉัยกลุ่มสงสัยป่วยโรคเบาหวาน เขตสุขภาพที่ 12 สงขลา อำเภอคลองหอยโข่ง ปีงบประมาณ2566



หน่วยประชากรอายุ 35 ปีขึ้นไป ในเซกเมนต์ที่รับการคัดกรองโรคเบาหวานและเป็นกลุ่มสงสัยป่วยโรคเบาหวาน
หน่วยประชากรสงสัยป่วยโรคเบาหวานอายุ 35 ปีขึ้นไป ในเซกเมนต์ที่ได้รับการตรวจยืนยันโดยการตรวจระดับกลูโคสภาคโลหิตสูงหรือสารเคมีที่ 8 ชั่วโมง (FPG) ทางห้องปฏิบัติการ ในสถานบริการสาธารณสุข ภายในปีงบประมาณ 180 วัน

หน่วยบริการ	รวม			ไตรมาส			ไตรมาส
	B	A	%	B	A	%	
09600 โรงพยาบาลส่งเสริมสุขภาพตำบลคลองหอยโข่ง	7	4	57.14	7	4	57.14	0
09601 โรงพยาบาลส่งเสริมสุขภาพตำบลทุ่งเสลี่ยม	10	1	10.00	9	1	11.11	1
09602 โรงพยาบาลส่งเสริมสุขภาพตำบลทุ่งสาธิต	16	5	31.25	13	4	30.77	3
09603 โรงพยาบาลส่งเสริมสุขภาพตำบลโคกม่วง	7	1	14.29	6	1	16.67	1
11401 โรงพยาบาลคลองหอยโข่ง	0	0	0.00	0	0	0.00	0
99766 ศูนย์สุขภาพชุมชนโรงพยาบาลคลองหอยโข่ง	2	0	0.00	2	0	0.00	0
รวม	42	11	26.19	37	10	27.03	5

การติดตามกลุ่มสงสัยป่วยเพื่อยืนยันการวินิจฉัย (สามารถนัดผู้ป่วยมาตรวจเลือดได้เลย ในวันถัดไป *ไม่เกิน 180วัน***)**

ร้อยละการตรวจติดตามยืนยันวินิจฉัยสงสัยผู้ป่วยโรคความดันโลหิตสูง (เกณฑ์ > ร้อยละ 93)

ร้อยละการตรวจติดตามยืนยันวินิจฉัยกลุ่มสงสัยป่วยโรคความดันโลหิตสูง เขตสุขภาพที่ 12 จังหวัดสงขลา อำเภอคลองหอยโข่ง ปีงบประมาณ2566

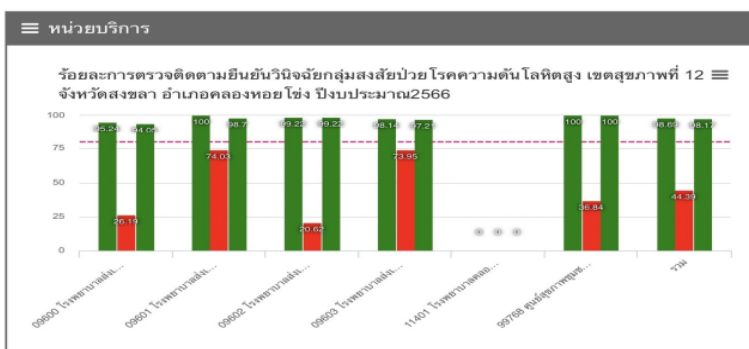

B หมายถึง จำนวนประชากรอายุ 35 ปีขึ้นไป ในเซกเมนต์ที่รับการคัดกรองความดันโลหิตสูงในปีงบประมาณและเป็นกลุ่มสงสัยป่วยโรคความดันโลหิตสูง
A หมายถึง จำนวนประชากรกลุ่มสงสัยป่วยความดันโลหิตสูงอายุ 35 ปีขึ้นไป ในเซกเมนต์ที่ได้รับการติดตามเพื่อการวินิจฉัย

ผลการดำเนินงานมะเร็ง

อำเภอคลองหอยโข่ง
ข้อมูล ณ. 27 กุมภาพันธ์ 2566

ประชากรกลุ่มเป้าหมายได้รับการคัดกรองมะเร็งลำไส้ใหญ่และลำไส้ตรง
(coverageตามพื้นที่) เขตสุขภาพที่ 12 จังหวัดสงขลา อำเภอคลองหอยโข่ง
ปีงบประมาณ 2566

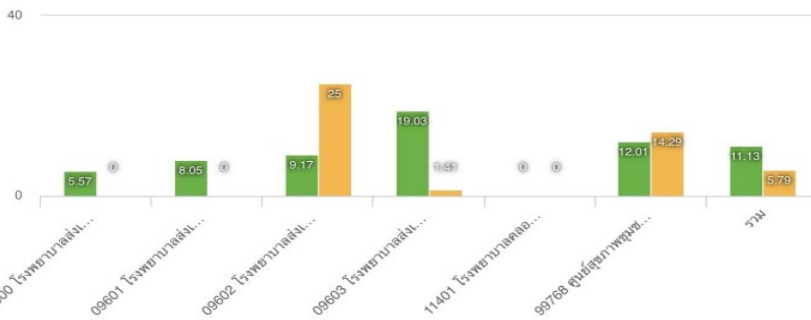

ยอดการดำเนินงานการคัดกรองมะเร็งลำไส้อำเภอคลองหอยโข่ง					
หน่วยบริการ	เป้าหมาย10%	เป้าหมาย>50%	เป้าหมาย>30%เดือนมีนา	เป้าหมาย>40%เดือนเมษา	เป้าหมาย>50%เดือนพฤษภา
รพ.สต. ทุ่งลาน	156(9.17)/180	900	270+30(300)		
รพ.สต. ทุ่งเลียบ	52(8.05)/80	370	111+30(141)		
รพ.สต. โคกม่วง	279(19.03)/160	800	240		
รพ.สต. คลองหอยโข่ง	58(5.57)/150	700	210+100(310)		
PCU	71(12.01)/70	370	111		
รวม	650	2920			

๒.๓ นางพรพรหม ชุมประยูร เจ้าหน้าที่งานสาธารณสุขชำนาญงาน
- ไม่มีวาระ

๒.๔ นางสาวลัญจรัตน์ เข้มทอง นักวิชาการสาธารณสุข
สถานการณโรคติดต่อ

- สถานการณโรคไข้เลือดออก
- มาตรา ๓ ๓ ๑ และการทำลายแหล่งเพาะพันธุ์ยุงลายทุกวันศุกร์



สำนักงานสาธารณสุขอำเภอคลองหอยโข่ง

สถานการณโรคไข้เลือดออก อำเภอคลองหอยโข่ง ปี 2566

รวบรวมโดย น.ส.ลัญจรัตน์ เข้มทอง นักวิชาการสาธารณสุข สำนักงานสาธารณสุขอำเภอคลองหอยโข่ง



จำนวน/อัตราป่วย โรคไข้เลือดออก จังหวัดสงขลา เปรียบเทียบระดับประเทศ และเขต 12 สัปดาห์การระบาดที่ 6

ระดับประเทศ	เขตสุขภาพที่ 12	จังหวัดสงขลา
<ul style="list-style-type: none">• จำนวนผู้ป่วย 4,465 ราย• อัตราป่วย 6.75 ต่อแสนปชก.• จำนวนผู้เสียชีวิต 1 ราย (จ. ปทุมธานี)• อัตราป่วยตาย ร้อยละ 0.02	<ul style="list-style-type: none">• จำนวนผู้ป่วย 627 ราย• อัตราป่วย 12.56 ต่อแสนปชก.• ไม่มีผู้เสียชีวิต• ลำดับที่ 1 ของประเทศ	<ul style="list-style-type: none">• จำนวนผู้ป่วย 327 ราย• อัตราป่วย 22.84 ต่อแสนปชก.• ไม่มีผู้เสียชีวิต• ลำดับที่ 6 ของประเทศ

ที่มา : <http://ddc.moph.go.th/dvb/>



จำนวน/อัตราป่วยต่อแสนประชากรผู้ป่วยโรคไข้เลือดออก จำแนกรายอำเภอ จังหวัดสงขลา
ระหว่างวันที่ 1 ม.ค.- 16 ก.พ.2566 (n=327)

สำนักงานสาธารณสุขจังหวัดสงขลา

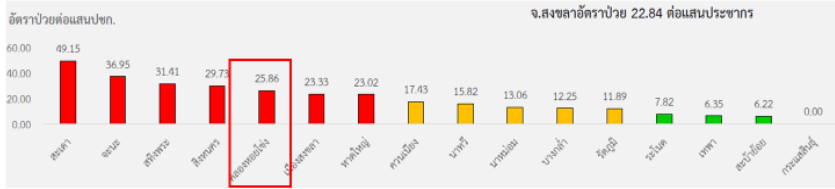
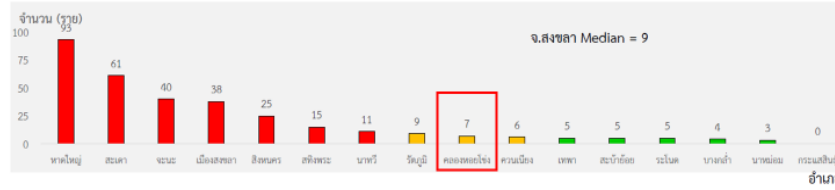

ที่มา : รายงาน 506 สสจ.สงขลา ณ วันที่ 16 ก.พ.2566



จำนวนผู้ป่วย โรคไข้เลือดออก จำแนกรายเดือน อำเภอคลองหอยโข่ง จังหวัดสงขลา
พ.ศ.2555-2566 (ณ 26 ก.พ.2566)
เปรียบเทียบค่ามัธยฐานย้อนหลังปี 2550-2565

สำนักงานสาธารณสุขจังหวัดสงขลา

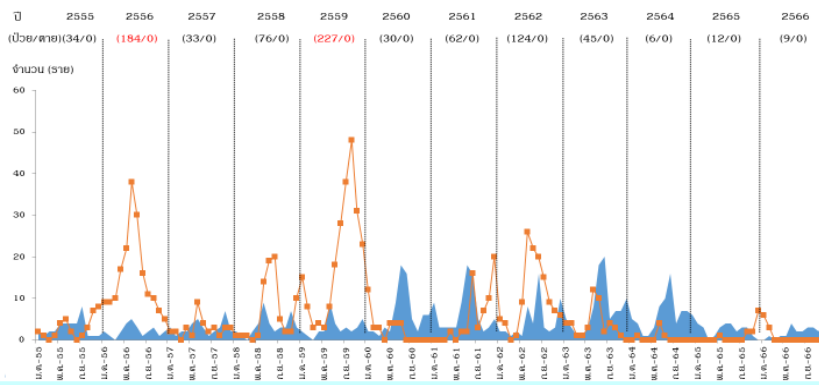

ที่มา : รายงาน 506 ศูนย์ระบาดอำเภอคลองหอยโข่ง ณ วันที่ 26 ก.พ.2566



จำนวนผู้ป่วยโรคไข้เลือดออก อำเภอคลองหอยโข่ง จังหวัดสงขลา
จำแนกตามวันเริ่มป่วย ระหว่างวันที่ 1 ม.ค.- 26 ก.พ.2566 (n=9)

สำนักงานสาธารณสุขจังหวัดสงขลา

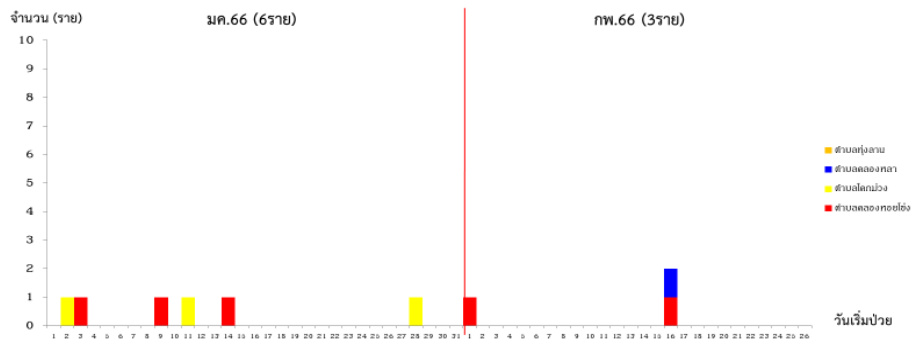

ที่มา : รายงาน 506 ศูนย์ระบาดอำเภอคลองหอยโข่ง ณ วันที่ 26 ก.พ.2566



สำนักงานสาธารณสุขจังหวัดขอนแก่น

จำนวนผู้ป่วยโรคไข้เลือดออก จำแนกรายตำบล ระหว่างวันที่ 1 ม.ค.- 26 ก.พ.2566 (n=9)

จำนวน (ราย)

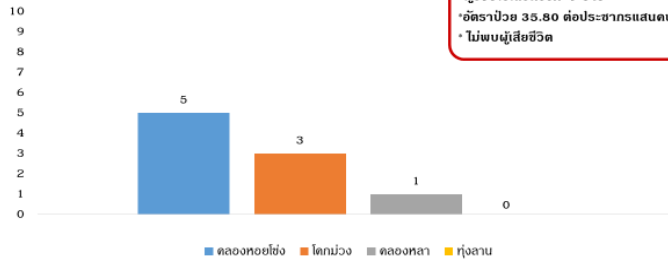

*ผู้ป่วยไข้เลือดออก 9 ราย
 *อัตราป่วย 35.80 ต่อประชากรแสนคน
 *ไม่พบผู้เสียชีวิต

ที่มา : รายงาน 506 ศูนย์ระบาดอำเภอคลองหลวงซ่ง ณ วันที่ 26 ก.พ.2566



สำนักงานสาธารณสุขจังหวัดขอนแก่น

จำนวนผู้ป่วยโรคไข้เลือดออก จำแนกรายหมู่บ้าน ตามวันที่พบผู้ป่วย ระหว่างวันที่ 1 ม.ค.- 26 ก.พ.2566 (n=9)

หมู่บ้าน	ตำบล	ดงหลวงซ่ง	โดมม่วง	ดงเหล่า	ทุ่งลาน
1		-	-	-	-
2		2 ราย (7 ม.ค.66, 19 ม.ค.66)	-	1 ราย (20 ก.พ.66)	-
3		1 ราย (4 ก.พ.66)	2 ราย (6 ม.ค.66, 14 ม.ค.66)	-	-
4		-	1 ราย (2 ก.พ.66)	-	-
5		-	-	-	-
6		1 ราย (13 ม.ค.66)	-	-	-
7		1 ราย (22 ก.พ.66)	-	-	-
8		-	-	-	-
9		-	-	-	-
รวม		5	3	1	0
รวมทั้งหมด		9			

ที่มา : รายงาน 506 ศูนย์ระบาดอำเภอคลองหลวงซ่ง ณ วันที่ 26 ก.พ.2566



สำนักงานสาธารณสุขจังหวัดขอนแก่น

จำนวนผู้ป่วยโรคไข้เลือดออก จำแนกตามอายุ ระหว่างวันที่ 1 ม.ค.- 26 ก.พ.2566 (n=9)

จำนวน (ราย)

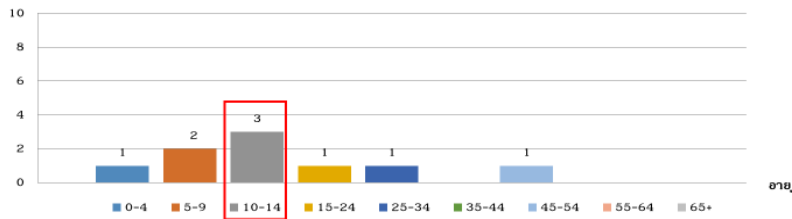

ผู้ป่วยทั้งอำเภอ 9 ราย

ที่มา : รายงาน 506 ศูนย์ระบาดอำเภอคลองหลวงซ่ง ณ วันที่ 26 ก.พ.2566

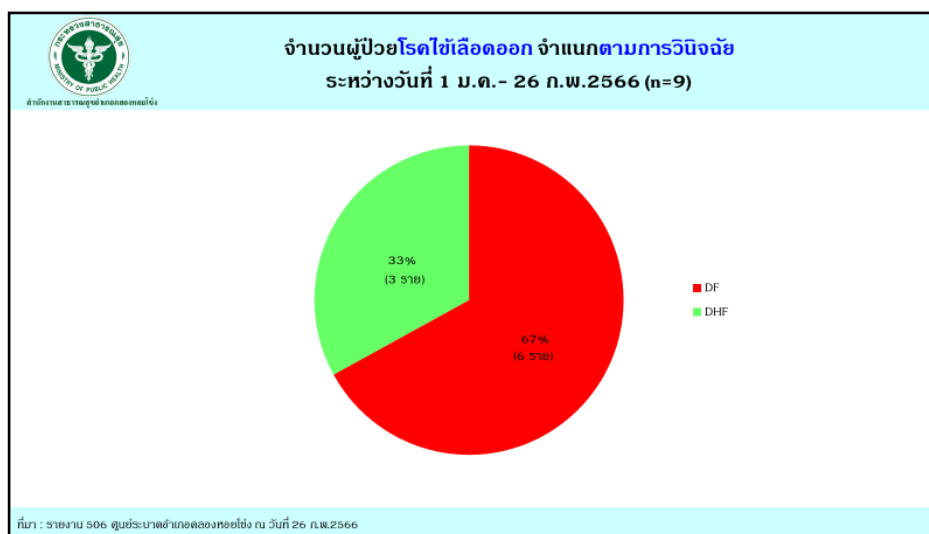
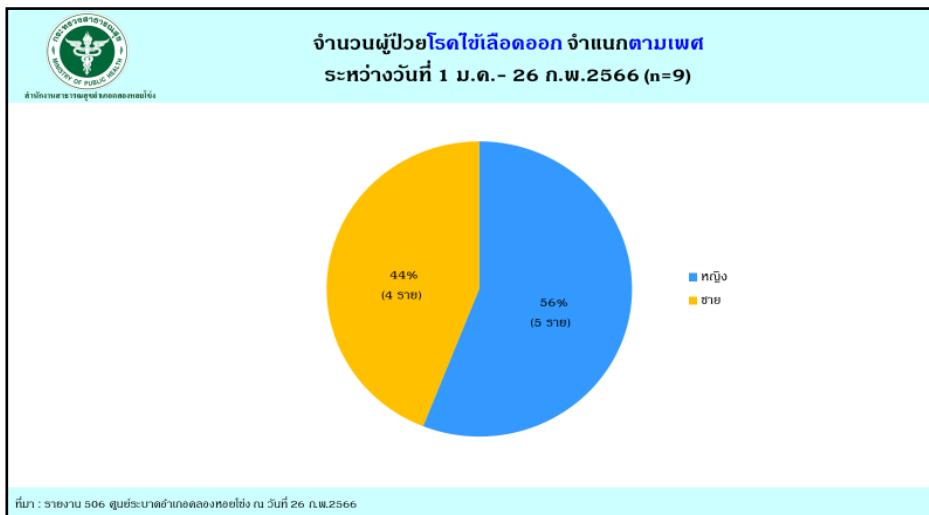



สำนักงานสาธารณสุขจังหวัดสงขลา

จำนวนผู้ป่วยโรคไข้เลือดออก จำแนกตามสถานที่รักษา ระหว่างวันที่ 1 ม.ค. - 26 ก.พ.2566 (n=9)

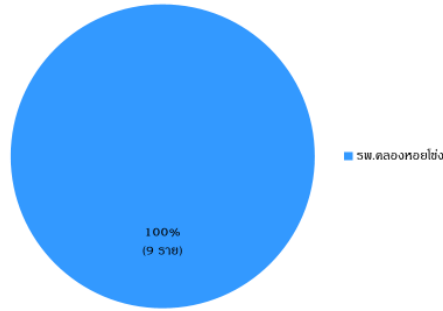

ที่มา : รายงาน 506 ศูนย์ระบาดอำเภอคลองหอยโข่ง ณ วันที่ 26 ก.พ.2566



สำนักงานสาธารณสุขจังหวัดสงขลา

หมู่บ้าน/ชุมชนที่ไม่สามารถควบคุมไข้เลือดออกได้ (Gen2)

อำเภอ	ตำบล	หมู่ที่	ชื่อหมู่บ้าน	Wk								ผลรวมทั้งหมด		
				1	2	3	4	5	6	7	8			
คลองหอยโข่ง	คลองหลา	02	บ้านโนนต									1	1	
		ผลรวม											1	1
	คลองหอยโข่ง	02	หน้าวัดโพธิ์	1	1									2
		03	บ้านเหนือ						1					1
		06	เกาะร้าง		1									1
07	ควนกบ									1		1		
ผลรวม			1	1	1			1			1		5	
โคกม่วง	03	โคกสักตก	1	1									2	
		โคกสักออก						1					1	
	ผลรวม			1	1				1				3	
ผลรวม			2	2	1			2			2		9	

- จำนวน 2 หมู่บ้าน
1. ม.2 ต.คลองหอยโข่ง
 2. ม.3 ต.โคกม่วง



สำนักงานสาธารณสุขจังหวัดสงขลา

การวิเคราะห์ตำบลเสี่ยงไข้เลือดออก อำเภอคลองหอยโข่ง จังหวัดสงขลา

ความรุนแรง	ค่าคะแนน	คลองหอยโข่ง	คลองหลา	ทุ่งลาน	โคกม่วง
พื้นที่ระบาดซ้ำซาก (Endemic Area)	1-5	2	3	1	2
อุบัติการณ์โรคในปีปัจจุบัน (Incidence)	1-5	3	3	3	3
รวม	10	5	6	4	5
คะแนนความรุนแรงที่ได้ (A)	5	2.5	3.0	2.0	2.5
โอกาส	ค่าคะแนน	คลองหอยโข่ง	คลองหลา	ทุ่งลาน	โคกม่วง
การเคลื่อนย้ายประชากร	1-3	1	1	2	2
ความหนาแน่นของประชากรในพื้นที่	1-5	1	1	5	5
การมีส่วนร่วม/ความเข้มแข็งของชุมชนด้านไข้เลือดออก	1-5	2	2	2	2
รวม	13	4	4	9	9
คะแนนโอกาสเสี่ยงที่ได้ (B)	5	1.5	1.5	3.5	3.5
ระดับความเสี่ยง (AXB)	25	3.8	4.6	6.9	8.7
ใช้ข้อมูลอุบัติการณ์ปีปัจจุบันเป็นปี 66					
อันดับ 1	โคกม่วง				
อันดับ 2	ทุ่งลาน				
อันดับ 3	คลองหลา				
อันดับ 4	คลองหอยโข่ง				





สำนักงานสาธารณสุขจังหวัดขอนแก่น

กิจกรรมสุ่มตรวจน้ำยุงลายในสถานศึกษาโดยเจ้าหน้าที่สาธารณสุข (วันที่ 28 ธ.ค.2565 - 13 ก.พ.2566)



สำนักงานสาธารณสุขจังหวัดขอนแก่น

ค่า CI ในสถานศึกษาจากการสุ่มตรวจโดยเจ้าหน้าที่สาธารณสุข

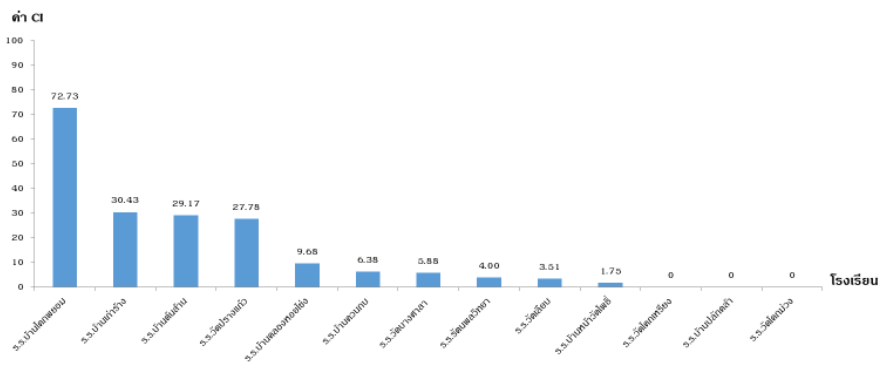

สำนักงานสาธารณสุขจังหวัดขอนแก่น

ค่า CI ในสถานศึกษาจากการสุ่มตรวจโดยเจ้าหน้าที่สาธารณสุข

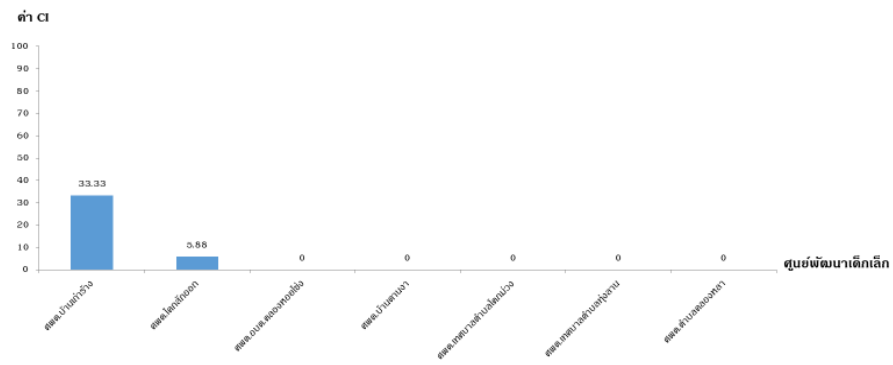



อุปกรณ์และเวชภัณฑ์สำหรับป้องกันควบคุมโรคไข้เลือดออก

สำนักงานสาธารณสุขจังหวัดขอนแก่น

หน่วยงาน	รายชื่อ/เบท (ซอง)	สเปรย์กระป๋องกำจัดยุง (กระป๋อง)	โลชั่นกันยุง (ซอง/ขวด)	เครื่องพ่น ULV (เครื่อง)	เครื่องพ่นหมอกควัน (เครื่อง)	น้ำยาพ่นเคมี (ขวด)
สส.คลองทอยโง่ง	1,000	12	50 ซอง	-	-	-
รพ.สต.โดกม่วง	1,000	-	-	-	-	-
รพ.สต.ทุ่งลาน	20	-	-	-	-	-
รพ.สต.คลองทอยโง่ง	-	-	-	-	-	-
รพ.สต.บ้านทุ่งเลียบ	-	24	-	-	-	-
PCU รพ.คลองทอยโง่ง	100	-	-	-	-	-
อบต.คลองทอยโง่ง	200	-	-	1	1	-
อบต.คลองเสา	200	-	-	1	-	2
เทศบาลทุ่งลาน	1,250	-	-	-	1	5
เทศบาลโดกม่วง	300	-	-	2	-	3
รวม	4,070	36	50	4	2	10

จากการนิเทศติดตามของ สสจ. วันที่ 15 ก.พ. 2566 ได้มีรับแจ้งว่า รพ.สต./PCU ทำโครงการของงบประมาณจาก สปสช. ภายในชื่อเวชภัณฑ์ป้องกันควบคุมโรคไข้เลือดออกในพื้นที่

มาตรการควบคุมโรค 3-3-1,3,7,14

ดำเนินการตามมาตรการควบคุมโรค 3 - 3 - 1 , 3 , 7 , 14

3 = รพ. บันทึกภายหลังพบผู้ป่วย ภายใน 3 ชม.

3 = รพ. แจ้งให้เจ้าชายพื้นที่ทราบ ภายใน 3 ชม.

1 = รพ.สต. ลงพื้นที่เพื่อควบคุมโรคภายใน 1 วัน

พันสารเคมี 100 ม. (ครั้งที่ 1) รอบบ้านผู้ป่วย/สำรวจลูกน้ำยุงลาย/บันทึกผลการสอบสวนโรคใน R506 dashboard เขต 8)

3 = ดำเนินการพันสารเคมี 100 ม. รอบบ้านผู้ป่วย/สำรวจลูกน้ำยุงลาย/บันทึกผลการสอบสวนโรคใน R506 dashboard (ครั้งที่ 2) หลังจากรอบแรก 3 วัน)

**กรณีพื้นที่ระบาด ค่า BI ต้องเป็น 0

7 = ดำเนินการพันสารเคมีทั้งหมู่บ้าน/สำรวจ HI, CI / บันทึกผลการสอบสวนโรคใน R506 dashboard (ครั้งที่ 3) หลังจากรอบแรก 7 วัน)

14 = สำรวจ HI, CI ทั้งหมู่บ้าน / บันทึกผลการสอบสวนโรคใน R506 dashboard หลังจากรอบแรก 14 วัน ถ้า HI, CI ไม่เป็น 0 ให้พันสารเคมีทั้งหมู่บ้าน (ครั้งที่ 4)

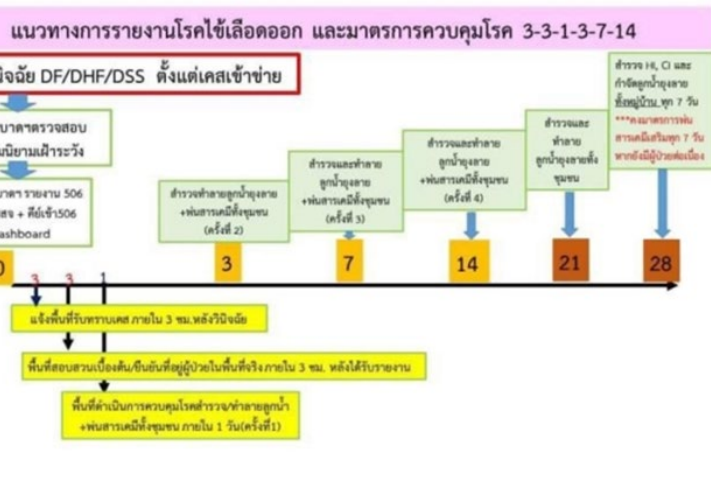

ประธาน : ผาภกรพ.สต.ทุกที่ร่วมกับ อสม. และประชาชน สร้างกระแสช่วยกันรณรงค์กำจัดลูกน้ำยุงลายทุก ๗ วัน หรือทุกวันศุกร์ และถ่ายรูปส่งไลน์

ผอ.รพ.สต.คลองหอยโข่ง : ขอให้ผู้รับผิดชอบงานของ สสอ.นัดประชุมทีม ในแนวทางการปฏิบัติจริงตามมาตรการควบคุมโรค ๓-๓-๑ , ๓ , ๗ , ๑๔ และฝากผู้รับผิดชอบงาน สสอ. ติดตามค่าตอบแทนปฏิบัติงานนอกเวลาราชการ (คักรองพิธีฮัจน์) และหาแนวทางในการเบิกค่าตอบแทน

เจ้าหน้าที่การเงิน : ในส่วนของของค่าตอบแทนในการคักรองพิธีฮัจน์ ผู้รับผิดชอบงานได้ประสานงานและทำเอกสารส่งไปที่ สสจ.แล้ว งานการเงิน สสจ. แจ้งกลับว่าไม่มีงบประมาณสนับสนุนค่าตอบแทนดังกล่าว และส่งเอกสารกลับมายัง สสอ. ผู้รับผิดชอบงานได้ปรึกษาหารือกับผู้ที่เกี่ยวข้องใน สสอ. แล้ว คือให้เบิกจากเงินบำรุง สสอ. ตามระเบียบเงินบำรุง อัตราค่าตอบแทนจะไม่เท่ากับ สสจ. จึงจำเป็นต้องจัดทำเอกสารใหม่

๓. กลุ่มงานสนับสนุนวิชาการและคุณภาพบริการ

๓.๑ นางธฤชวรรณ คุณสงค์ พยาบาลวิชาชีพชำนาญการ

๓.๑.๑ งานอนามัยแม่และเด็ก

- โดยปกติตัวชี้วัดของแม่และเด็ก จะดูในเรื่องของแม่ตาย ในส่วนของโลหิตจางไม่ได้นำมาเป็นตัวชี้วัด เนื่องจากว่าหากแม่ไปฝากครรภ์ที่คลินิก การตั้งต้นด้วยการจ่ายยาบำรุงเลือด ถ้าทางคลินิกไม่ได้บันทึกข้อมูลตั้งต้น แล้วส่งมาให้เรา เราไม่สามารถติดตามครอบคลุมได้ โดยหลักๆ ตัวชี้วัดแม่และเด็ก มีทั้งหมด ๓ ตัว ๑.แม่ตาย ๒.การฝากครรภ์คุณภาพ ๓.ติดตามเยี่ยมหลังคลอด ครบ ๓ ครั้ง

- ในส่วนของแม่ เรื่องไวรัสตับอักเสบบี ผู้หญิงที่ตั้งครรภ์และคลอดบุตรในระหว่างปี ๒๕๖๑-๒๕๖๕ ที่ติดเชื้อไวรัสตับอักเสบบี ในอำเภอคลองหอยโข่ง มีทั้งหมด ๕ ราย อยู่ในเขตพื้นที่ของ รพ.สต.คลองหอยโข่ง ๑ ราย รพ.สต.บ้านทุ่งเลียบ ๑ ราย รพ.สต.ทุ่งลาน ๒ ราย และ รพ.สต.โคกม่วง ๑ ราย สิ่งที่จะต้องปฏิบัติ ฝากผู้รับผิดชอบงาน IT ดึงข้อมูลรายชื่อทั้ง ๕ ราย เพื่อส่งข้อมูลไปยังโรงพยาบาล และโรงพยาบาลจะมีหน้าที่ในการติดตามเด็กที่คลอดจากแม่ทั้ง ๕ ราย หากมีชีวิตอยู่จะมีการเจาะ HBsAg และนำเข้าสู่กระบวนการของโรงพยาบาล หากตรวจพบว่า HBsAg positive จะส่งต่อโรงพยาบาลหาดีใหญ่

- พัฒนาการเด็ก และสาวไทยแก้มแดง ของอำเภอคลองหอยโข่งผ่านทฤษฎี ๑๐๐% ภาคปฏิบัติ ผ่านการอบรมจาก ครู ก ผ่าน ๑๐๐% ซึ่งโรงพยาบาลจะมีเกียรติบัตรให้

๓.๑.๒ มหัศจรรย์ ๑,๐๐๐ วัน สู่ ๒,๕๐๐ วัน

- ติดตามเรื่องคำสั่ง ตำบลทุ่งลาน/ตำบลโคกม่วง ยังไม่ส่งคำสั่ง ในส่วนผู้รับผิดชอบงานของ สสอ.มี ๒ คน ธฤชวรรณ และ นาซอพะพี

- วัคซีนเสริมสร้างภูมิคุ้มกันโรค จะมีการสุ่มประเมินมาตรฐานคลินิกสร้างเสริมภูมิคุ้มกันโรค และจะต้องทำให้เป็นไปตามเกณฑ์มาตรฐานดังกล่าว ซึ่งหลังจากนี้จะมีแผนในการลงติดตามของ คปสอ. โดย คุณดรัลรัตน์ คุณศุภานิช และคุณธฤชวรรณ ลงประเมินประมาณเดือน มิถุนายน ๒๕๖๖

- เนื่องจาก รพ.และรพ.สต.ยังไม่ได้รับการอบรมโรงเรียนพ่อแม่ ผู้รับผิดชอบงานจะทำหนังสือไปยัง สสจ. เพื่อขอเจ้าหน้าที่ลงมาอบรมแก่เจ้าหน้าที่ ซึ่งเป็น ๑ ในตัวชี้วัดของมหัศจรรย์ ๑,๐๐๐ วัน

๓.๑.๓ พอสว.

- ประชาสัมพันธ์เรื่องการสมัครสมาชิก พอสว. ลูกจ้างเหมา สามารถสมัครได้ โดยใช้รูปถ่าย ๒ รูป เขียนชื่อ-นามสกุล หลังรูปถ่าย สำเนาบัตรประชาชน ๑ ฉบับ พร้อมเขียนใบสมัคร ส่งภายในวันที่ ๓ มีนาคม ๒๕๖๖

๓.๑.๔ งานจิตเวช ยาเสพติด และ TO BE NUMBER ONE

- แจ้งเปลี่ยนแปลงผู้รับผิดชอบงานของ สสอ. จากเดิมเป็นคุณพรพรหม เปลี่ยนเป็น คุณธฤชววรรณ

- งานยาเสพติดได้ขอรหัสเป็นหน่วยบริการคัดกรอง โดยให้ รพ.สต.ทุกที่ลงคัดกรอง ยาเสพติด และรายงาน โดยใช้รหัสที่ได้มาบันทึกข้อมูลในระบบ บสต. ซึ่งอำเภอคลองหอยโข่งเป็นอำเภอเดียวที่ไม่มีการคัดกรอง ไม่มีการบันทึกข้อมูล และไม่มีการส่งขึ้นทะเบียน

ผอ.รพ.สต.คลองหอยโข่ง : ฝากผู้รับผิดชอบงานยาเสพติด หาแนวทาง และนัดประชุมทีมเพื่อมีแนวทางในการปฏิบัติให้เหมือนกัน

- TO BE NUMBER ONE อำเภอคลองหอยโข่งเป็นอำเภอเดียวที่ไม่มีการดำเนินการ งาน TO BE NUMBER ONE มี ๕ ประเภท

ประเภทโรงเรียน โรงเรียนบ้านโคกพยอม เนื่องจากทางโรงเรียนมีสื่อประชาสัมพันธ์เกี่ยวกับงาน TO BE NUMBER ONE อยู่แล้ว เป็นการช่วยลดต้นทุนในการผลิตสื่อ ประชาสัมพันธ์

ประเภทชุมชน กลุ่มของหมู่บ้านช่างแก้วซึ่งมีแกนนำในการเข้าค่าย TO BE NUMBER ONE โดยได้รับการสนับสนุนจาก ร้านคาร์เฟ่เทเร็น ตำบลคลองทลายเป็นศูนย์เรียนรู้ TO BE NUMBER ONE เพื่อจัดเป็นลานกิจกรรม

ประเภทสถานที่บำบัด ของอำเภอคลองหอยโข่งมี ๒ ที่ คือ กองบิน ๕๖ และค่ายรัตนพล

ประเภทสถานประกอบการ ไม่มี

ประเภทอำเภอ การดำเนินการทุกประเภทต้องรวบรวมเป็นในภาพลักษณ์ของอำเภอ

๓.๑.๕ จิตอาสาพระราชทาน

- ทางอำเภอไม่ได้แจ้งเป็นสายลักษณะอักษร เนื่องจากมีการเปลี่ยนผู้รับผิดชอบงาน หากมีการจัดกิจกรรมจิตอาสา ในพื้นที่ของรพ.สต.ไหน ขอความร่วมมือเจ้าหน้าที่เข้าร่วมกิจกรรมด้วย

๓.๑.๖ แพทย์แผนไทย

- ฝากประชาสัมพันธ์ ในเดือน มีนาคม ๒๕๖๖ จะมีการรับสมัครหมอพื้นบ้านรายใหม่ เพื่อขึ้นทะเบียนขอใบอนุญาตให้ถูกต้องตามกฎหมาย ผู้รับผิดชอบงานจะส่งใบสมัครไปให้ผู้ที่เกี่ยวข้องสมัคร และส่งใบสมัครกลับมายัง สสอ. เพื่อรวบรวมทำหนังสือส่ง สสจ. ทางสสจ.จะมีทีมลงมาประเมินร่วมกับทีม รพ.สต. หลังจากการประเมินจะมีการเข้าวาระการประชุมของจังหวัด ลงนามโดยผู้ว่าจังหวัด และจะมีการแจ้งให้ไปรับเกียรติบัตร

ระเบียบวาระที่ ๕ เรื่องเพื่อพิจารณา

ระเบียบวาระที่ ๖ เรื่องแจ้งเพื่อทราบ/ข้อสั่งการ

อาหารกลางวันในการประชุมประจำเดือน

มี.ค. ๒๕๖๖ สำนักงานสาธารณสุขอำเภอคลองหอยโข่ง

เม.ย. ๒๕๖๖ รพ.สต.ทุ่งลาน

พ.ค. ๒๕๖๖ รพ.สต.โคกม่วง

มิ.ย. ๒๕๖๖ รพ.สต.บ้านทุ่งเสียว

ก.ค. ๒๕๖๖ รพ.สต.คลองหอยโข่ง

ระเบียบวาระที่ ๗ เรื่องจากพื้นที่/เรื่องอื่นๆ

ปิดการประชุม ๑๒.๐๐ น.

(นางสาวลภัสสรดา โชติรัตน์)
เจ้าพนักงานธุรการ
ผู้บันทึก

(นายณัฐพงศ์ ด่วนมี)
นักวิชาการสาธารณสุขชำนาญการ
ผู้ช่วยสาธารณสุขอำเภอฯ
ผู้ตรวจสอบ