

รายงานการประชุมประจำเดือนของเจ้าหน้าที่สาธารณสุขอำเภอคลองหอยโข่ง
ครั้งที่ ๓/๒๕๖๔

วันพฤหัสบดีที่ ๑๗ ธันวาคม พ.ศ. ๒๕๖๓ เวลา ๐๘.๓๐ น.

ณ ห้องประชุมขุนคลอง สสอ.คลองหอยโข่ง
อำเภอคลองหอยโข่ง จังหวัดสงขลา

รายชื่อผู้เข้าประชุม

๑. นายวีระพงศ์	จินะดิษฐ์	สาธารณสุขอำเภอคลองหอยโข่ง	สสอ.คลองหอยโข่ง
๒. นายสมโภช	ยอดดี	ผู้ช่วยสาธารณสุขอำเภอ	สสอ.คลองหอยโข่ง
๓. นางมินทร์ลดา	เกื้อพิทักษ์ธนา	นักวิชาการสาธารณสุขชำนาญการ	สสอ.คลองหอยโข่ง
๔. นางกุลธิดา	พิชญ์พนัส	พยาบาลวิชาชีพชำนาญการ	สสอ.คลองหอยโข่ง
๕. นางพรพรม	ชุมประยูร	เจ้าพนักงานสาธารณสุขชำนาญงาน	สสอ.คลองหอยโข่ง
๖. นางวงศ์ตะวัน	บุญต่อ	เจ้าพนักงานพิมพ์ ส๓	สสอ.คลองหอยโข่ง
๗. นางสาวลลียภรณ์	เข็มทอง	นักวิชาการสาธารณสุข	สสอ.คลองหอยโข่ง
๘. นายทัยรงค์	ปิ่นทองพันธุ์	ผอ.รพ.สต.คลองหอยโข่ง	รพ.สต.คลองหอยโข่ง
๙. นางโสภาดา	โตป้อม	พยาบาลวิชาชีพชำนาญการ	รพ.สต.คลองหอยโข่ง
๑๐. นางสาวชอภารีย์ยะห์	มะโน	เจ้าพนักงานสาธารณสุข	รพ.สต.คลองหอยโข่ง
๑๑. นายจำรูญ	คงมาก	ผอ.รพ.สต.ทุ่งเลียบ	รพ.สต.ทุ่งเลียบ
๑๒. นางทยิดา	ชูเชิด	พยาบาลวิชาชีพชำนาญการ	รพ.สต.ทุ่งเลียบ
๑๓. นายสิน	กลับกลาย	ผอ.รพ.สต.ทุ่งลาน	รพ.สต.ทุ่งลาน
๑๔. นางสาวชุติมา	ทวะกาญจน์	พยาบาลวิชาชีพชำนาญการ	รพ.สต.ทุ่งลาน
๑๕. นางนุชจรี	วันเพ็ญ	พยาบาลวิชาชีพชำนาญการ	รพ.สต.ทุ่งลาน
๑๖. นายอนุชา	ตันปิติกร	ผอ.รพ.สต.โคกม่วง	รพ.สต.โคกม่วง
๑๗. นางณัฐสิริ	โอภาสศุภพิชยะ	พยาบาลวิชาชีพชำนาญการ	รพ.สต.โคกม่วง

เริ่มประชุมเวลา ๐๘.๓๐ น. นายวีระพงศ์ จินะดิษฐ์ สาธารณสุขอำเภอคลองหอยโข่ง ทำหน้าที่
ประธานการประชุม

ก่อนวาระการประชุม

- เคารพเพลงชาติไทย
- อัญเชิญพระบรมราโชวาทของพระบาทสมเด็จพระบรมชนกาธิเบศรมหาภูมิพลอดุลยเดชมหาราช
บรมนาถบพิตร

ระเบียบวาระที่ ๑ เรื่องประธานแจ้งที่ประชุมทราบ

๑.๑ เรื่องจากที่ประชุม สสจ.สงขลา

(ท่านสาธารณสุขอำเภอเข้าร่วมประชุม)

- เรื่องการเบิกเงิน ตามนโยบายของรัฐบาลให้โรงพยาบาลเบิกเต็มจำนวน แล้วของ สสอ. เหลืออีกหนึ่งเดือน ให้กลับไปเบิกเงินบำรุงนั้น ท่าน สสอ.จะไปตามรายละเอียด ให้อีกครั้ง เพราะคิดว่าไม่น่าจะเป็นแบบนี้
- นายแพทย์สาธารณสุขจังหวัดสงขลาไปดูข้อมูลเกี่ยวกับการประกวด อสม. แล้วก็จะดูว่า อำเภอไหนส่งระดับไหน จำนวนกี่คน ซึ่งของอำเภอคลองหอยโข่งเองก็หลายคน และได้พัฒนาขึ้นเรื่อยๆ ในทุกๆ ปี ได้รับรางวัลต่างๆ ด้วยนั้น และจะดีขึ้นในปีใหม่นี้ โดยท่าน เน้นย้ำว่าให้แต่ละอำเภอส่ง อสม. เข้าประกวด อย่างเต็มกำลังความสามารถ โดยให้เจ้าหน้าที่ให้การช่วยเหลือ สนับสนุน ผู้ที่มีความสามารถให้ได้เข้าประกวด และท่าน สาธารณสุขอำเภอก็คอยสนับสนุนอย่างเต็มที่
- Postcard ๓ หมอ
- การเตรียมรับเสด็จพระบาทสมเด็จพระปรเมนทรรามาธิบดีศรีสินทรมหาวชิราลงกรณ พระวชิรเกล้าเจ้าอยู่หัว รัชกาลที่ ๑๐ ให้คุณกุลธิดา พิชญ์พนัส ประธานเรื่อง รายละเอียด หากมีปัญหา หรือติดขัดตรงส่วนไหน อย่างไร ให้แจ้งท่าน สสอ. ทันที
- เรื่องงบค่าเสื่อม ให้แต่ละ รพ.สต. รับผิดชอบ
- กีฬาสาธารณสุขฯ จัดขึ้นในวันที่ ๗ - ๘ มกราคม ๒๕๖๔ ณ สนามโรงยิม มหาวิทยาลัยสงขลานครินทร์ วิทยาเขตหาดใหญ่ ในส่วนของอำเภอคลองหอยโข่งให้ เตรียมกองเชียร์ ๑๐ ท่าน (สสอ. ๕ ท่าน/รพ. ๕ ท่าน) มอบคุณสมโภช ยอดดี ผู้ช่วยสาธารณสุขฯ โดยครั้งนี้อำเภอสะเดาจะเป็นเจ้าภาพหลักในส่วนของกองเชียร์ แต่เราจะ ส่งไปสมทบ และในส่วนของนักกีฬาอำเภอคลองหอยโข่งเป็นผู้จัดการฟุตบอลหญิง มอบ คุณทัยรงค์ ปิ่นทองพันธุ์ โดยคิดว่าเราน่าจะมีการคัดสรรก่อนระหว่างสสอ. และรพ. อาจจะใช้สนามของค่ายรัตนพลก่อน เพื่อคัดสรรนักกีฬาไปเข้าร่วมแข่งขัน
- อำเภอรัตนภูมิจัดงาน อสม.ชวนวิ่ง ในวันที่ ๒๗ ธันวาคม ๒๕๖๓ เชิญชวนบุคลากรและ เจ้าหน้าที่เข้าร่วมกิจกรรม

๑.๒ เรื่องจากที่ประชุมหัวหน้าส่วนราชการอำเภอ

(คุณกุลธิดา พิชญ์พนัส พยาบาลวิชาชีพชำนาญการ สำนักงานสาธารณสุขอำเภอ

คลองหอยโข่ง เข้าร่วมประชุม ณ ห้องประชุมเพชรบูรณ์ ที่ว่าการอำเภอคลองหอยโข่ง)

- นายอำเภอกล่าวขอบคุณ เจ้าหน้าที่และอสม. ในทุกๆ เรื่อง ได้แก่ เรื่องรับเสด็จฯ, เรื่องจิตอาสา, เรื่องการเลือกตั้ง..ที่ทำหน้าที่ในทุกๆหน่วย, เรื่องของการระดมพันธ์ต่างๆ
- เรื่องของคดีความ ที่มีการฟ้องร้องในเขตอำเภอคลองหอยโข่ง
- อบต.คลองหลา ได้มีการทำหน้าที่ไกล่เกลี่ยข้อพิพาทให้กับประชาชนในเขตพื้นที่
- ได้รับการประสานจากประธานเครือข่ายสถานศึกษา ขอบุคลากรทางด้านสาธารณสุขเพื่อ ไปให้ความรู้กับคุณครูทั้ง ๑๒ โรงเรียน ในเขตอำเภอคลองหอยโข่ง

(จากการเป็นวิทยากร โดย นางสาววลัยภรณ์ เข้มทอง นักวิชาการสาธารณสุข รับผิดชอบงานโรคติดต่อ สสอ. คุณครูมีข้อเสนอแนะกลับมาว่า เราควรมีการชี้แจงในการ

- นำเสนอของแต่ละครั้งด้วย ว่านักเรียนที่หมอวินิจฉัยว่าเป็นไข้เลือดออก เมื่อมีการติดตามแล้ว ควรระบุด้วยว่านักเรียนคนนั้นหายแล้วยัง ในการประชุมครั้งถัดไป)
- กองบิน ๕๖ ได้มีการแจ้งเรื่องการปลูกสิ่งก่อสร้าง ในแนวรันเวย์ หากใครจะสร้างอะไรต้องขออนุญาตกับกองบิน ๕๖ ก่อน ไม่ว่าจะสร้างแบบธรรมดา หรือสูงก็ตาม
- ๑.๓ เรื่องจากที่ประชุมกำนัน – ผู้ใหญ่บ้าน**

ระเบียบวาระที่ ๒ เรื่องรับรองรายงานการประชุมครั้งที่แล้ว (๙/๒๕๖๓)

ตามที่สำนักงานสาธารณสุขอำเภอคลองหอยโข่งได้ ประชุมประจำเดือนครั้งที่ ๓ เมื่อวันที่ ๑๗ ธันวาคม ๒๕๖๓ และรายงานการประชุมบรรจุ ไว้ใน <https://www.sasukklonghoykhong.com> ที่ menu download//รายงานการประชุมฯ ขอให้ที่ประชุมพิจารณารายงานการประชุมดังกล่าว เพื่อรับรองรายงานการประชุมต่อไป

ระเบียบวาระที่ ๓ เรื่องสืบเนื่องจากการประชุม

ระเบียบวาระที่ ๔ การติดตามความก้าวหน้างาน

๔.๑ กลุ่มงานบริหาร

๔.๑.๑ การเงิน ยอดปัจจุบัน บาท (วงค์ตจวัน)

๔.๑.๒ งานเทคโนโลยีและสารสนเทศ (วิลาวัลย์)

๔.๑.๓ งานบริหาร

- เรื่อง TO BE SAFETY ภายใต้มาตรการการป้องกัน Covid-๑๙ และการแพร่กระจายของ Covid - ๑๙ คณะผู้บริหารก็เล็งเห็นถึงความปลอดภัยของบุคลากรและเจ้าหน้าที่ให้มีความปลอดภัย และมีการพัฒนาในด้านต่างๆ ขึ้น เพื่อรองรับกับสถานการณ์ที่กำลังเกิดขึ้น
- การเซ็น MOU กับท่านสาธารณสุขจังหวัดสงขลา ณ โรงแรมคริสตัน เรื่องประเด็นจุดเน้นของจังหวัดสงขลา (๓ ปลอดภัย ๓ ลด ๓ เพิ่ม) และ Health literacy (บริหารดี กำกับดี IT Smart) และในส่วนของ house model และตัวชี้วัดของปี ๒๕๖๔

๔.๒ กลุ่มงานส่งเสริมสุขภาพและป้องกันโรค

๔.๒.๑ การควบคุมป้องกันโรคติดต่อ สถานการณ์โรคโควิด-๑๙ / โรคไข้เลือดออก (ธฤชวรรณ/วลัยภรณ์)

- สถานการณ์ COVID-๑๙

มีการเริ่มฉีดวัคซีนในประเทศไทย เมื่อวันที่ ๑๕ ธันวาคม ๒๕๖๓ ที่ผ่านมา

การให้อำนาจแก่ผู้นำชุมชนในการสั่งการ โดยเจ้าหน้าที่สาธารณสุขเป็นเพียงผู้ให้ความรู้ด้านมาตรการการป้องกัน Covid-๑๙

- สถานการณ์โรคไข้เลือดออก

ระดับประเทศ ณ วันที่ ๑๗ ธันวาคม ๒๕๖๓ จำนวนผู้ป่วย ๖๘,๐๓๓ ราย เสียชีวิต ๔๙ ราย
ระดับจังหวัด ณ วันที่ ๑๗ ธันวาคม ๒๕๖๓ อยู่ที่ลำดับ ๓๗ ของประเทศ จำนวนผู้ป่วย
ไข้เลือดออก ๑,๑๘๙ ราย จำนวนผู้เสียชีวิต ๑ ราย (อำเภอหาดใหญ่)

ระดับอำเภอ (อำเภอที่มีผู้ป่วยมากที่สุดคือ สะบ้าย้อย รองลงมาคือ คลองหอยโข่ง)
แจ้งแผนการลงสำรวจลูกน้ำุงลายในแต่ละตำบล ในเขตพื้นที่อำเภอคลองหอยโข่ง
**๔.๒.๒ งานอนามัยสิ่งแวดล้อมและอาชีวอนามัย งานสุขศึกษา งานคุ้มครองผู้บริโภคงาน
วัคซีน (ธัญญาภรณ์ / ธฤชวรรณ)**

งานวัคซีน (คุณณัฐฐิรี นำเสนอแทน คุณธฤชวรรณ)

MMR๒ ให้เริ่มฉีดเด็กฉีดวัคซีน MMR๒ ได้ตั้งแต่ มกราคม ๒๕๖๔ ในเด็ก ๑ ปีครึ่ง ซึ่งถ้ามี
เด็ก ๑ ปีครึ่งมารับบริการที่อนามัยก็สามารถฉีด MMR๒ และ DTP๔ ได้เลยแต่เด็กคนไหนที่
เราได้นัดไว้ ๒ ปีครึ่งแล้ว ก็ค่อยไปฉีดตอน ๒ ปีครึ่งได้เลย ไม่ต้องรณรงค์นัดเด็กมาฉีด
หลังจากนั้นก็จะ เป็น JE เป็น ๒ ปีครึ่งเหมือนเดิม แต่เลื่อน MMR๒ ขึ้นมาเป็น ๑ ปีครึ่ง

วัคซีนไขหวัดใหญ่ ปี ๒๕๖๔ ทาง สปสช. จะมาสอนการใช้ App เป่าตั้ง ในการจองคิวฉีด
วัคซีน ซึ่งที่ผ่านมาทาง สปสช.พบว่าบางหน่วยบริการให้บริการฉีดวัคซีนแล้วแต่ไม่ได้ศีย์
หรือศีย์ แต่ไปศีย์ในกลุ่มที่ไม่ใช่ ๗ กลุ่มโรคที่ระบุไว้ ทำให้ไม่สามารถตั้งงของวัคซีนได้
ดังนั้นในปี ๒๕๖๔ ทาง สปสช. จึงมีนโยบายการใช้ App เป่าตั้ง แต่ยังไม่ได้อสอนการใช้
งานและจะมีการสอนอีกครั้งในภายหลัง จึงขอรบกวน IT โรงพยาบาลและ IT สสอ. ในการ
เข้าร่วมประชุม เพราะจะต้องเป็นคนในพื้นที่ที่มีข้อมูลจริง ซึ่งจะต่างกับปีที่ผ่านมา คือ
ปี ๒๕๖๔ ถ้าไม่มีการจองวัคซีนก็จะมีวัคซีนฉีดให้ โดยจะมีลักษณะการจอง ๒ แบบ คือ

๑) การจองโดยใช้ App เป่าตั้ง

๒) การใช้ Hospital focal (การจองโดยเจ้าหน้าที่ รพ. จองให้)

โดยจะต้องมีการจองให้แล้วเสร็จ ภายในเดือน มีนาคม ๒๕๖๔ และจะเริ่มฉีดตั้งแต่
พฤษภาคม ถึง สิงหาคม ๒๕๖๔ โดยจะแบ่งเปอร์เซ็นต์ คือ จองทางระบบ ๗๐% และเดินเข้า
มาฉีดเองแค่ ๓๐% และจะเสี่ยงกับไม่มีวัคซีนฉีด

๓) สำหรับผู้ที่ใช้สิทธิประกันสังคม ที่มีอายุ ๕๐ ปีขึ้นไป ให้เป็นกลุ่มที่มีสิทธิอีกหนึ่งกลุ่ม
โดยให้ไปใช้บริการในสถานบริการต้นสังกัดที่ได้เลือกไว้ แต่จะต้องจองผ่าน App เป่าตั้ง
ส่วนผู้ที่ใช้สิทธิประกันสังคม แต่อยู่ในกลุ่ม HT/DM ก็ให้ใช้สิทธิของกลุ่มนี้ไปเลย

**๔.๒.๓ งานส่งเสริมสุขภาพดูแลสุขภาพตามกลุ่มวัย ๔ กลุ่ม /ยาเสพติด /พัสดุ
(พรพรหม)**

งานสุขภาพจิต

- นัดประชุมผู้รับผิดชอบงานสุขภาพจิตวันนี้ (๑๗ ธันวาคม ๒๕๖๓) เวลา ๑๔.๐๐ น. ณ ตึก
ฟ้าประทาน โรงพยาบาลคลองหอยโข่ง (คุยเรื่องการเยี่ยมเคส) โดยมีหมอสุกิจ นำสวัสดิ์ชัย
กุล เป็นประธานการประชุม

- ขออนุญาตท่าน สสอ. ในการใช้รถสำนักงานกรณีฉุกเฉิน (ท่าน สสอ.สนับสนุนเต็มที่)

งานยาเสพติด

งานพัสดุ

- รพ.สต.ไหนที่ยังไม่มีการส่งรายงานวัสดุครุภัณฑ์คงเหลือ ให้ส่ง สสอ. ต่วน (ภายในวัน
จันทร์ที่ ๒๑ ธันวาคม ๒๕๖๓) เพราะจะต้องรวบรวมเสนอนายอำเภอ และส่ง สดง.ต่อไป
(รบกวนให้ผู้รับผิดชอบเย็บเล่มมาให้เรียบร้อย เพื่อสะดวกในการจัดเก็บ)

๔.๒.๔ งานดูแลสุขภาพตามกลุ่มวัย ดูแลผู้สูงอายุ ผู้พิการ งานสุขภาพภาคประชาชน (มินทร์ลดา)

งานสุขภาพภาคประชาชน

- สืบเนื่องจากเวทีการประกวด อสม.ที่ผ่านมา อำเภอคลองหอยโข่งเป็นเจ้าภาพหลักของ โชนลีลาวดีในการประกวด อสม. และอำเภอคลองหอยโข่งเองก็ได้ส่ง อสม.เข้าร่วมประกวด ในสาขาต่างๆ นั้นและมีหนึ่งสาขาที่ได้เข้าประกวดระดับจังหวัด โดยคุณนิภาภรณ์ แก้วประทุมวัน สาขาส่งเสริมสุขภาพ เขตรับผิดชอบของรพ.สต.คลองหอยโข่ง โอกาสนี้ก็ต้องขอขอบคุณท่านสาธารณสุขอำเภอ ผู้รับผิดชอบงานระดับอำเภอ ทีมพี่เลี้ยง เครือข่ายผู้นำชุมชน รวมถึงพี่น้อง อสม.ทุกท่าน ที่ให้การสนับสนุนอย่างเต็มที่ ทำให้เห็นถึงการมีส่วนร่วม การทำงานเป็นทีม และเป็นการเชิดชูเกียรติของ อสม.ทุกท่าน เป็นการเสริมแรงบันดาลใจ มีแรงที่จะพัฒนาคนและพัฒนางานต่อไป

- ผากถึงกระบวนการในการพัฒนาศักยภาพ อสม. โดยให้แต่ละ รพ.สต.ตั้งเป้าหมายของแต่ละแห่งไว้ว่า การประกวดแต่ละครั้งมีเป้าหมายไว้ว่าอย่างไร

- เรื่องการตั้งงบประมาณ อสม. ในการพัฒนาศักยภาพ อสม.ในการส่ง อสม.เข้าประกวดระดับอำเภอ และจังหวัด และวัน อสม.

- หมอประจำบ้าน (พัฒนา อสม. มาเป็นหมอประจำบ้าน) ตั้งต้นจากโดยให้ประธานทุกหมู่บ้านและประธานตำบลทุกท่านพัฒนามาเป็นหมอประจำบ้าน และต่อมาก็คือ พัฒนา อสม.ทุกท่านมาเป็นหมอประจำบ้าน ตามนโยบาย ๓ หมอ ปีนี้เขตก็ได้ให้โควตาอำเภอ คลองหอยโข่งมา ๓๒ ท่าน นั่นก็คือหมู่บ้านละ ๑ คนไม่ซ้ำคนเดิม ซึ่งจะจัดอบรม ในวันที่ ๑๑-๑๒ มกราคม ๒๕๖๔ ทั้งหมดมี ๖ วิชา

- การรายงาน Covid-๑๙ ทุกวันที่ ๑๕ และวันที่ ๒๕ ของเดือน ซึ่งตอนนี้ได้มีการส่งเข้ามาอย่างประปราย ก็ขอเน้นย้ำ

- ตำบลจัดการสุขภาพชีวิต (PHP.NET) คลองหอยโข่งนำอยู่ (๕ ประเด็น คือ มีและใช้ถึง ขยะเปียก/คนในครัวเรือนไม่ใช้โฟมบรรจุอาหาร/บริเวณบ้านไม่มีแหล่งเพาะพันธุ์ยุงลาย, มีปลูกผักสวนครัวรั้วกินได้, มีป้ายแสดงบ้าน อสม.ชัดเจน, คนในครัวเรือนมีการเข้าร่วมกิจกรรมของหมู่บ้าน อย่างเช่นในวันสำคัญต่างๆ, คนในครัวเรือนลด ละ เลิกอบายมุข และ สิ่งเสพติด) ตอนนี้ที่รายงานครอบคลุมมีบางหมู่บ้านได้ ๑๐๐% แล้ว

เขตพื้นที่ PCU ครอบคลุมทั้ง ๓ หมู่บ้าน

เขตพื้นที่ รพ.สต.บ้านทุ่งเลียบบ ครอบคลุมทั้ง ๓ หมู่บ้าน

เขตพื้นที่ รพ.สต.ทุ่งลาน หมู่ที่ ๔ กับหมู่ที่ ๕

เขตพื้นที่ รพ.สต.คลองหอยโข่ง หมู่ที่ ๑, หมู่ที่ ๕ และหมู่ที่ ๖

เขตพื้นที่ รพ.สต.โคกม่วง หมู่ที่๑, หมู่ที่๒, หมู่ที่๓, หมู่ที่ ๔, หมู่ที่๖, หมู่ที่๗ และหมู่ที่๘

- นโยบาย ๓ หมอ (ในส่วนของ อสม. ก็จะเป็นหมอใกล้บ้าน) ซึ่งก่อนหน้านี้นี้มีกลุ่มพิเศษที่ อสม.หมอประจำบ้านดูแล คือกลุ่ม NCD ที่ไม่สามารถควบคุมได้ ผู้ป่วยติดบ้านติดเตียง ผู้ป่วยจิตเวชและพิการ

- การรายงานสุขภาพจิตออนไลน์ ผ่านระบบ AIS ส่วนรายละเอียดจะสำเนาให้แต่ละพื้นที่

- เชิญชวนสมัคร อสม.ชวนวังของรัตภูมิ วันที่ ๒๗ ธันวาคม ๒๕๖๓ รายได้ช่วยเหลือผู้ป่วย
ในพระราชานุเคราะห์และผู้ป่วยติดเตียงในอำเภอรัตภูมิ

งานผู้สูงอายุ

- ในปี ๒๕๖๔ เราทำโครงการพัฒนาระบบการดูแลสุขภาพผู้สูงอายุแบบบูรณาการ โดยจะ
ขับเคลื่อนในการพัฒนาชมรมทั้ง ๕ ชมรม ซึ่งทาง กศน.ได้แจ้งมาว่าปีนี้เป็นชมรม
ผู้สูงอายุตำบลทุ่งลานและตำบลคลองหลา
- เรื่องการคัดกรองผู้สูงอายุ ซึ่งถ้ามองย้อนไปในปี ๒๕๖๓ และ ๒๕๖๒ จะเห็นว่าผู้สูงอายุ
ส่วนใหญ่จะเป็นกลุ่มผู้ติดสังคมเยอะ

งานผู้พิการ

- ผ่าถถึงการเยี่ยมบ้าน อันดับแรกขอเป็นกลุ่มผู้พิการก่อน ๑๐๐%

งานยุทธศาสตร์และแผนงาน

- มีกำหนดส่งเล่มและไฟล์เมื่อสิ้นเดือนที่ผ่านมา (พฤศจิกายน ๒๕๖๓) แต่ยังไม่มีการ
จึงขออนุญาตติดตามอีกครั้งในส่วนของแผนงานโครงการและยุทธศาสตร์ ปีงบประมาณ ๒๕๖๔
อีกครั้ง โดยให้ส่งผ่านทางไลน์ สสอ. โดยให้ระบุว่าในแต่ละยุทธศาสตร์มีอะไรบ้าง

๔.๒.๕ งานควบคุมป้องกันโรคไม่ติดต่อ/pcc/งานรักษาพยาบาล/งานประกัน/ติดตาม
(กุลธิดา)

งาน NCD

คัดกรอง DM HT

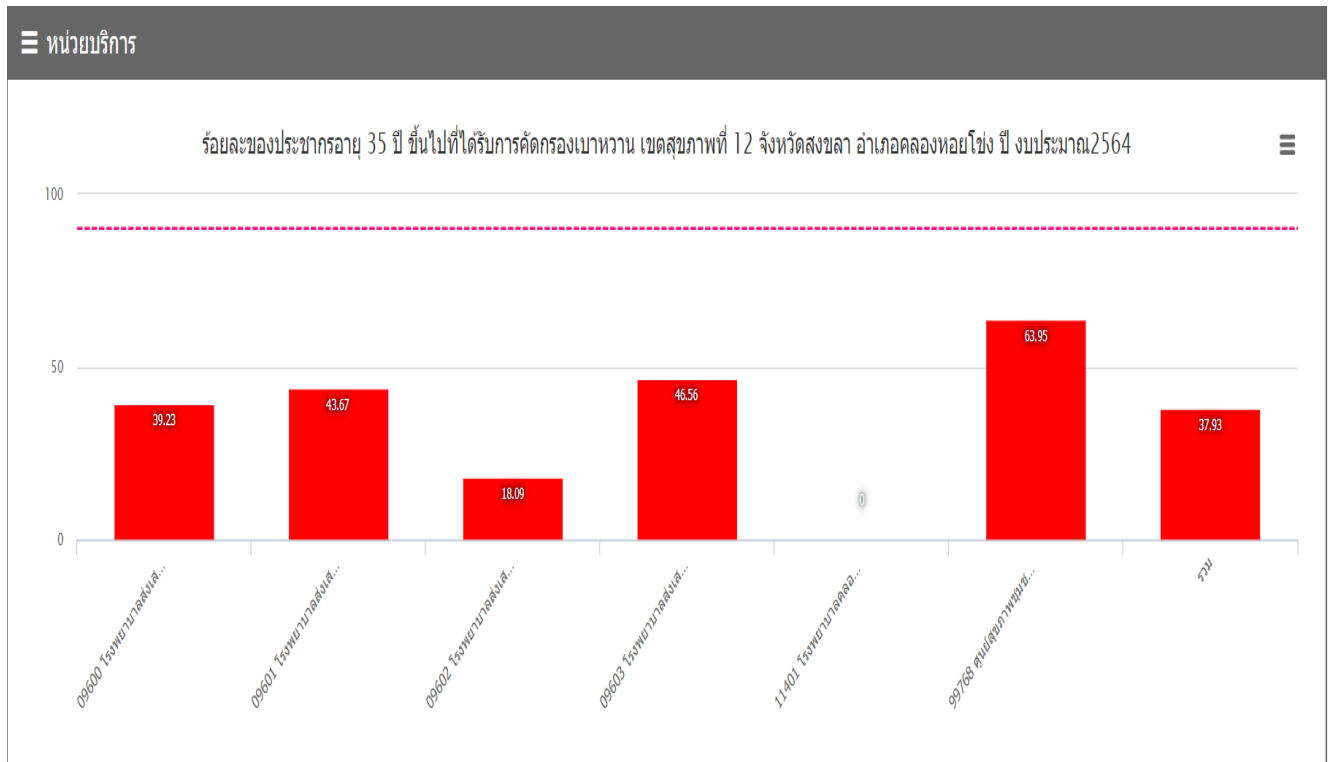

ร้อยละของประชากรอายุ 35 ปีขึ้นไปที่ได้รับการคัดกรองความดันโลหิตสูง เขตสุขภาพที่ 12 จังหวัดสงขลา อำเภอคลองหอยโข่ง ปีงบประมาณ 2564

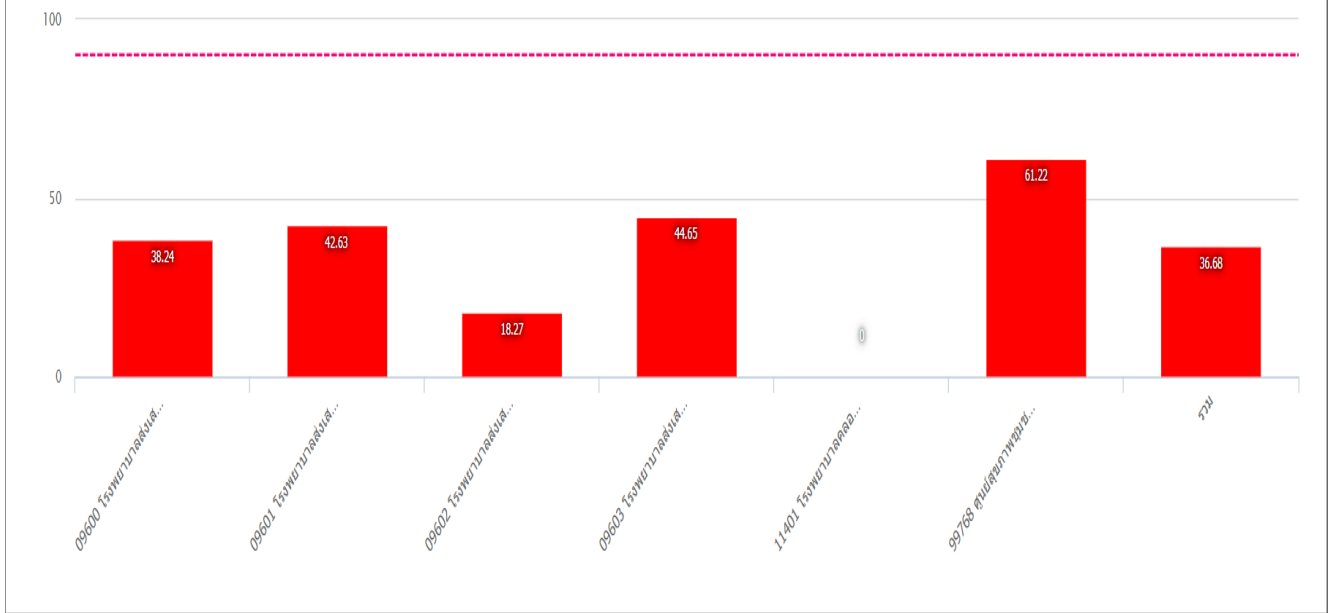

- การติดตามกลุ่มเสี่ยงสูง (สงสัย)
- HT ทำ Home BP
- DM ทำ FPG

1. CA

- มะเร็งลำไส้ใหญ่และไส้ตรง

รพ.สต.	เป้า			ผลงาน	ร้อยละ	Fit pos	Refer
	UC	Non UC	รวม				
คลองหอยโข่ง			๑๐๔				
ทุ่งเลียบ			๕๒				
ทุ่งลาน			๑๔๕				
โคกม่วง			๑๒๒				
PCU รพ.คลองหอยโข่งฯ			๕๑				
รวม (เงิน ๑๖,๕๙๐)	๓๗๖	๙๘	๔๗๔				

- ขวด FIT มกราคม ๒๕๖๔
- การทำ Colono case positive ดำเนินการ lot ใหญ่ไปเมื่อ ๔ - ๕ ธันวาคม ๒๕๖๓ ที่ผ่านมา และจะมีอีกประปรายที่ รพ.หาดใหญ่ หลังจากนี้จะติดตามให้เป็นรายบุคคล

มะเร็งเต้านม

๑. การสอนการใช้ APP ตรวจสอบมะเร็งเต้านม ปีนี้ เน้นที่ จนท. + อสม. ต้องใช้เป็นวันที่มีการสอนให้ถ่ายภาพ และรายงานมาทาง สสอ.ด้วย

● งานจิตอาสาพระราชทาน

เชิญร่วมกิจกรรมจิตอาสาฯ เตรียมรับเสด็จฯ ณ ท่าอากาศยานนานาชาติหาดใหญ่
วันนี้ (๑๗ ธันวาคม ๒๕๖๓) เวลา ๐๙.๐๐ น.

● งานหน่วยแพทย์-พยาบาล

๑. ขอบคุณ หน่วยปฐมพยาบาล + คัดกรอง เดือนตุลาคม ๒๕๖๓

หน่วยปฐมพยาบาลเดือนพฤศจิกายน ๒๕๖๓ มี ๑ หน่วย

- วันที่ ๑๑ ตุลาคม ๒๕๖๓ รับ - ส่งเสด็จฯ สมเด็จพระกนิษฐาธิราชเจ้า กรมสมเด็จพระเทพรัตนราชสุดาฯ สยามบรมราชกุมารี คุณโสลดา + คุณวลัยภรณ์

๒. หน่วย รับ-ส่งเสด็จฯ พระบาทสมเด็จพระเจ้าอยู่หัว-สมเด็จพระนางเจ้าฯพระบรมราชินี
๑๘ ธันวาคม ๒๕๖๓ ๑๐ คน

คุณกุลธิดา คุณพยิดา คุณณัฐสิริ คุณปริยานุช คุณโสลดา คุณจวีร์รัตน์ คุณชุตินา คุณวลัยภรณ์ คุณอารีฟ้า คุณเกียรติศักดิ์ สิ่งที่ต้องเตรียม

๑. เครื่องแต่งกาย เสื้อเหลืองสีพื้นไม่มีลวดลาย มีปก กางเกงดำ รองเท้าผ้าใบ หมวก
ผ้าพันคอ สวมเสื้อไว้ในกางเกงเรียบร้อยน่องมุสลิมคลุมผ้าสีดำ

๒. เบื้องปฐมพยาบาล คนละ ๑ ใบ ประกอบด้วย ชุดยาปฐมพยาบาล เจลล้างมือ
เทอร์โมมิเตอร์ ร่ม

๓. นัดหมาย รถเคลื่อน เวลา ๐๖.๓๐ น. ห้ามสายเด็ดขาด

๔. จุดนัดหมาย ที่หน้าลาน บริเวณ หน่วยฮัจย์

๕. กิจกรรม เบื้องต้น

● ผู้ป่วยในพระราชานุเคราะห์

แจ้งเรื่องยกเลิกผู้ป่วย ๑ ราย ที่เคยแจ้งไปก่อนหน้านี้

● รพ.สต.ติดดาว

ตามเรื่อง การประเมินตนเอง และแผนพัฒนาส่วนขาด

● ระบบบริการปฐมภูมิ (NPCU)

- พรบ.ปฐมภูมิ ๖๒

- แจ้งเรื่องหนังสือ Application “คุยกับหมอ”

- ๓ หมอ “คนไทยทุกคนรอบครัว มีหมอประจำตัว ๓ คน”

- “๓ หมอรู้จักคุณ”

จังหวัดสงขลา พิมพ์ข้อมูล

พื้นที่	สรุปผลรายงานข้อมูล 3 หมอ 3 มอ				จำนวนผู้ป่วย LTC		
	หมอคนที่ 1 อสม.หมอประจักษ์บ้าน	หมอคนที่ 2 หมอสาธารณสุข	หมอคนที่ 3 หมอครอบครัว/MD	จำนวนครอบครัว	จำนวนผู้ป่วยติดสังคม	จำนวนผู้ป่วยติดบ้าน	จำนวนผู้ป่วยติดเตียง
9001 เมืองสงขลา	1,859	62	43	3,359	2,679	273	131
9002 สทิงพระ	1,066	70	61	826	1,153	59	60
9003 จระเข้มะ	1,434	118	60	12,234	10,842	606	187
9004 นาหวี	1,198	69	51	875	730	71	56
9005 เทพา	1,215	83	70	15,297	14,218	423	227
9006 สะบ้าย้อย	1,070	81	63	2,333	1,898	102	43
9007 ระโนด	1,364	81	40	15,812	22,075	678	166
9008 กระแสสินธุ์	390	22	14	767	1,825	93	54
9009 รัดถึ	1,187	55	50	597	482	53	46
9010 สะเดา	1,324	102	32	1,909	1,565	515	142
9011 หาดใหญ่	2,947	100	18	3,029	4,822	436	168
9012 นาทม่อม	452	28	24	207	207	57	54
9013 ความเมี่ยง	720	32	22	673	701	67	21
9014 บางกล่ำ	420	36	18	234	160	63	49
9015 สิงหนคร	1,255	89	91	4,732	16,674	784	224
9016 คลองหอยโข่ง	369	32	32	1,638	5,404	73	46
รวม	18,270	1,060	689	64,322	85,435	4,353	1,674

อำเภอคลองหอยโข่ง พิมพ์ข้อมูล

พื้นที่	สรุปผลรายงานข้อมูล 3 หมอ 3 มอ				จำนวนผู้ป่วย LTC		
	หมอคนที่ 1 อสม.หมอประจักษ์บ้าน	หมอคนที่ 2 หมอสาธารณสุข	หมอคนที่ 3 หมอครอบครัว/MD	จำนวนครอบครัว	จำนวนผู้ป่วยติดสังคม	จำนวนผู้ป่วยติดบ้าน	จำนวนผู้ป่วยติดเตียง
901601 คลองหอยโข่ง	90	7	7	307	1,165	24	11
901602 หงลาง	101	9	9	378	525	40	7
901603 โคกม่วง	82	9	9	555	2,109	8	9
901604 คลองทราง	96	7	7	399	1,613	1	19
รวม	369	32	32	1,639	5,412	73	46

- งานหลักประกันสุขภาพ

๑. งบค่าเสื่อม

ยอดเงินงบประมาณค่าเสื่อมในแต่ละปี และสัดส่วนการจัดสรร ตั้งแต่ ๒๕๕๗ - ๒๕๖๔

ปี งบฯ	งปม.รวม	ยอด งปม.ที่จัดสรร			สัดส่วน
		โรงพยาบาล	รพ.สต.	อื่นๆ	
๒๕๕๗	ไม่มีข้อมูล	ไม่มีข้อมูล			ไม่มีข้อมูล
๒๕๕๘	ไม่มีข้อมูล	ไม่มีข้อมูล	๒๗๕,๙๔๔.๕๕		ไม่มีข้อมูล
๒๕๕๙	ไม่มีข้อมูล	ไม่มีข้อมูล	๒๗๕,๙๔๔.๐๐		ไม่มีข้อมูล
๒๕๖๐	๑,๕๘๒,๓๗๑.๒๙	๑,๒๖๕,๘๙๗.๐๓	๓๑๖,๔๗๔.๒๖	๑๕๒,๐๐๐.๐๐	๘๐:๒๐
๒๕๖๑	๑,๒๖๕,๐๕๒.๗๙	๑,๐๑๒,๐๔๒.๒๓	๒๕๓,๐๑๐.๕๖	*ใช้สมทบซื้อ	๘๐:๒๐
๒๕๖๒	๑,๑๗๒,๐๒๕.๙๘	๙๓๗,๖๒๐.๗๘	๒๕๓,๐๔๐.๔๑	Server CUP	๘๐:๒๐
๒๕๖๓	๑,๑๙๕,๙๔๒.๖๖	๘๓๗,๑๕๙.๘๖	๓๕๘,๗๘๒.๘๐		๗๐:๓๐
๒๕๖๔	๑,๑๔๑,๕๗๓.๗๖	๗๙๙,๑๐๑.๗๖	๓๔๒,๔๗๒.๐๐		๗๐:๓๐

มติที่ประชุม งบค่าเสื่อมระดับหน่วยบริการปีงบประมาณ ๒๕๖๔ จัดสรรให้

รพ.สต.ทุ่งลาน	จำนวน	๘๕,๘๑๘	บาท
รพ.สต.โคกม่วง	จำนวน	๑๗๑,๐๓๖	บาท
รพ.สต.ทุ่งเสียว	จำนวน	๘๕,๖๑๘	บาท

๒. กองทุนฯตำบล

โครงการที่ของบกองทุน ขอไฟล์ด้วยนะค่ะ

๓. งบ FS

ดำเนินการตามที่เคยแจ้งก่อนหน้านี้

๔. งบแพทย์แผนไทย

ดำเนินการตามที่เคยแจ้งไป

๕. การจัดสรรปลายปีงบประมาณ

5. ข้อมูลเพิ่มเติมสำหรับการจัดสรรเงิน ปี 2563 (1 ต.ค. 2562 - 30 กย. 2563)

	ค่ากำจัดขยะกองกลาง CUP	ระบบcentral Supply (งบ 240,000 บาท)	ระบบรดน้ำมัน (งบ 200,000 บาท)	LAB PAP smear	LAB ทุก รายการที่รพ. สต.ส่ง	ผู้ป่วยเรื้อรัง ที่มาใช้บริการ (ครั้ง)	ผู้มารับบริการ ผู้ป่วยนอกทั้งหมด (ครั้ง) กองทุน OP (0110)	
รพ.คลองหอยโข่ง	-	-	-	25,457	-	6,999	69,394	
ทุ่งเลียบ	1,164.00	48,000	40,000	3,500	-	495	5,413	
ทุ่งลาน	3,507.00	48,000	40,000	100	11,543	1,278	13,667	
โคกม่วง	2,535.00	48,000	40,000	3,200	13,696	1,588	9,525	
คลองหอยโข่ง	1,719.00	48,000	40,000	17,300	6,721	747	9,004	
PCU	1,212.00	48,000	40,000	-	-	202	4,935	
รวม	10,137.00	240,000	200,000	49,557	31,960	11,309	111,938	
							รับรองข้อมูล.....	
							(นายวีระพงศ์ จินะศิษฐ์)	
							สาธารณสุขอำเภอคลองหอยโข่ง	

จำนวนผู้รับบริการ PP										
หน่วยบริการ	ดูแลหลัง คลอด 3 ครั้ง	พัฒนาการ 0-5 ปี	โภชนาการ 6-14 ปี	วัคซีน ทั้งหมด+FLU	ปชช. ≥ 35 ปี ได้รับการคัด กรอง HT	ปชช. ≥ 35 ปี ได้รับ การคัดกรอง DM	ปชช. 3กลุ่ม ได้รับการคัด กรอง (2Q)	ภาวะ โภชนาการ 0-5 ปี	การคัด กรอง ผู้สูงอายุ 10 เรื่อง	รวม ส่งเสริม ป้องกัน
รพ.	-	-	-	1,588	-	-	-	-	-	1,588
PCU	20	88	377	496	802	992	442	408	404	4,029
คลองหอยโข่ง	35	213	522	948	1,813	2,133	1,094	870	764	8,392
ทุ่งเลียบ	30	153	56	592	894	1,030	375	493	310	3,933
ทุ่งลาน	52	302	700	1,082	2,523	2,943	1,556	1,338	1,093	11,589
โคกม่วง	45	243	637	963	1,954	2,396	1,282	857	1,017	9,394
รวม	182	999	2,292	5,669	7,986	9,494	4,749	3,966	3,588	38,925

จำนวนผู้รับบริการ OP							
บริการผู้ป่วยนอก		ผู้รับบริการทั้งหมด		ผู้ป่วยเรื้อรัง		ผู้รับบริการหักผู้ป่วยเรื้อรัง	
คน	ครั้ง	คน	ครั้ง	คน	ครั้ง	คน	ครั้ง
18,293	69,394	18,293	69,394	2,621	6,999	15,672	62,395
2,341	4,935	2,341	4,935	377	202	1,964	4,733
4,404	9,004	4,404	9,004	692	747	3,712	8,257
2,344	5,413	2,344	5,413	317	495	2,027	4,918
5,597	13,667	5,597	13,667	897	1,278	4,700	12,389
4,262	9,525	4,262	9,525	821	1,588	3,441	7,937
37,241	111,938	37,241	111,938	5,725	11,309	31,516	100,629

ปี ๒๕๖๔

2.2 ค่าบริการสร้างเสริมสุขภาพและป้องกันโรค จ่ายแบบเหมาจ่าย 35% ตาม workload



จ่ายตามผลงานบริการ โดยจ่ายให้หน่วยบริการที่มี ผลงานบริการตามรายการบริการที่กำหนด เป็นข้อมูลผลงานบริการ ตั้งแต่เดือนเมษายน 2562 ถึง เดือนมีนาคม 2563 โดยมีรายการบริการ ดังนี้ (คงเดิม)

- 1 จำนวนหญิงหลังคลอดที่ได้รับบริการดูแลหลังคลอดตั้งแต่ 2 ครั้งขึ้นไป (คน)
- 2 จำนวนผู้รับบริการคุมกำเนิด (ครั้ง)
- 3 จำนวนเด็ก 0-5 ปี ที่ได้รับบริการตรวจพัฒนาการทั้งหมด (คน)
- 4 จำนวนเด็ก 6-12 ปีที่ได้รับบริการชั่งน้ำหนักและวัดส่วนสูงทั้งหมด (คน)
- 5 จำนวนการได้รับบริการวัคซีน EPI ทุกชนิดในเด็กแรกเกิด ถึงเด็ก ป.6 (เข็ม)
- 6 จำนวนผู้ที่มีอายุตั้งแต่ 30 ปีขึ้นไปที่ได้รับบริการตรวจคัดกรองเบาหวาน/ ความดันโลหิตสูง
- 7 จำนวนผู้ที่มีอายุตั้งแต่ 30 ปีขึ้นไปที่ได้รับบริการตรวจคัดกรองโรค ซึมเศร้า (คน)

M&E

- งานรักษาพยาบาล (รักษา / IC / LAB / เครื่องมือ ฯลฯ)
 ๑. การสอบเทียบเครื่องมือ ให้แจ้งรายการสอบเทียบมาที่ที่กฤติดา ชื่อเครื่องมือ จำนวนชิ้น อย่าลืมติดชื่อสถานบริการที่เครื่องมือด้วย หนังสือค่าบริการสอบเทียบ จะสำเนาให้ทุกที่
 ๒. ติดตามการวางระบบเรื่องการจัดการขยะติดเชื้อของผู้ป่วยติดบ้านติดเตียง

- งานอุบัติเหตุและสาธารณภัย

๑. ขอบคุณทุกสถานบริการสำหรับภารกิจช่วยเหลือน้ำท่วมที่ผ่านมา
สรุปการใช้ยาช่วงน้ำท่วมที่ผ่านมา

โคกม่วง	๒๐๐	เหลือ	๒๔
ทุ่งลาน	๒๐๐	เหลือ	๑๘๐
คลองหอยโข่ง	๒๐๐	เหลือ	๗๘
ทุ่งเลียบ	๕๐	เหลือ	๔๘
ศสช.	๘๐	เหลือ	๕

๒. อุบัติเหตุช่วงเทศกาล

Theme :



๒๙ ธันวาคม ๒๕๖๓ - ๔ มกราคม ๒๕๖๔ จัดเวรแล้ว ตามที่แจ้งไปในกลุ่มไลน์
ขอสั่งการจากการประชุมงานอุบัติเหตุเมื่อวาน (๑๖ ธันวาคม ๒๕๖๓)

ข้อสั่งการ

1. ให้จังหวัดเปิดศูนย์ปฏิบัติการฉุกเฉินด้านการแพทย์และสาธารณสุข ในช่วงเทศกาลปีใหม่ พ.ศ. 2564 ระหว่างวันที่ 29 ธันวาคม 2563 – 4 มกราคม 2564 และบูรณาการดำเนินการร่วมกับ สป.จังหวัด โดยเน้นหนักมาตรการในกลุ่มอำเภอเสี่ยงสูง
2. ให้โรงพยาบาลทุกแห่งเตรียมความพร้อมทีมปฏิบัติการทางการแพทย์เพื่อช่วยเหลือหลังเกิดอุบัติเหตุ โดยเน้นการเข้าถึงจุดเกิดเหตุที่รวดเร็ว ภายใต้มาตรการความปลอดภัยของรถพยาบาล และผู้ปฏิบัติงาน โดยดำเนินการในรูปแบบ New Normal เพื่อป้องกัน ควบคุมโรคติดเชื้อไวรัสโคโรนา 2019
3. ให้จังหวัดรายงานข้อมูลผู้บาดเจ็บและเสียชีวิตจากการจราจรทางถนนตามช่องทางระบบ IS Online ตามเวลาที่กำหนด
4. ให้โรงพยาบาลทุกแห่งตรวจวัดระดับแอลกอฮอล์ในเลือดผู้ขับขี่ ที่เจ้าพนักงานตำรวจร้องขอหรือส่งตัวมา
5. ให้หน่วยบริการในสังกัดกระทรวงสาธารณสุข กำหนดค่าตอบแทนเจ้าหน้าที่ที่ปฏิบัติงานในช่วงวันหยุด ของอัตราที่กำหนดตาม หลักเกณฑ์ฯ
6. ให้มีการสอบสวนอุบัติเหตุที่ความรุนแรงตามเกณฑ์ ของสำนักกระบาดวิทยา กรมควบคุมโรค

รองนายแพทย์ สสจ. จะจัดทีมลงเยี่ยมหน่วยฯ ทุกแห่ง
ห้ามลืม

จุดตรวจ COVID - ๑๙ เบื้องต้น **ต้องมี Mask เทอร์โมมิเตอร์วัดไข้ อุปกรณ์ล้างมือ**
สสอ. มีบทบาทวิเคราะห์ข้อมูลอุบัติเหตุในพื้นที่

๔.๓ กลุ่มงานสนับสนุนวิชาการและบริการ

ระเบียบวาระที่ ๕ เรื่องเพื่อพิจารณา

-

ระเบียบวาระที่ ๖ เรื่องแจ้งเพื่อทราบ/ข้อสั่งการ

-

ระเบียบวาระที่ ๗ เรื่องจากพื้นที่/เรื่องอื่นๆ

เจ้าภาพในการประชุมครั้งถัดไป คือ รพ.สต.คลองหอยโข่ง

รายละเอียดงานปีใหม่ (ส่งเงินภายในวันที่ ๒๑ ธันวาคม ๒๕๖๓)

- ปีใหม่เก็บเงินคนละ ๓๐๐ บาททั้งเด็กและผู้ใหญ่/จนท.เก็บทุกคน
- อายุ ๑๒ ปีขึ้นไป ๒๐๐ บาท
- อายุต่ำกว่า ๓ ปี ฟรี
- เด็กประถม คิดครึ่งราคา
- แบบฟอร์มแจ้งรายชื่องานปีใหม่
- ของขวัญกลาง ผอ.รพสต./สสอ./ผู้ช่วย ขึ้นละไม่เกิน ๒,๐๐๐ บาท

ปรับการเก็บเงินประจำเดือน จาก ๕๐ บาท เป็น ๑๐๐ บาท

- โครงการให้ความรู้การป้องกันผลประโยชน์ทับซ้อน
- โครงการเสริมสร้างคุณธรรม จริยธรรมและป้องกันการทุจริต

ปิดประชุม ๑๕.๐๐ น.

.....
(นางสาววิลาวัลย์ จันทิ)
เจ้าพนักงานธุรการ
ผู้บันทึกการประชุม