

รายงานการประชุมประจำเดือนของเจ้าหน้าที่สาธารณสุขอำเภอคลองหอยโข่ง
ครั้งที่ ๙/๒๕๖๓

วันศุกร์ที่ ๓ กรกฎาคม พ.ศ. ๒๕๖๓ เวลา ๐๘.๓๐ น.
ณ ห้องประชุมขุนคลอง สำนักงานสาธารณสุขอำเภอคลองหอยโข่ง
อำเภอคลองหอยโข่ง จังหวัดสงขลา

รายชื่อผู้เข้าประชุม

๑. นายวีระพงศ์	จินะดิษฐ์	สาธารณสุขอำเภอคลองหอยโข่ง	สสอ.คลองหอยโข่ง
๒. นายสมโภช	ยอดดี	ผู้ช่วยสาธารณสุขอำเภอฯ	สสอ.คลองหอยโข่ง
๓. นางมินทร์ลดา	เกื้อพิทักษ์ธนา	นักวิชาการสาธารณสุขชำนาญการ	สสอ.คลองหอยโข่ง
๔. นางกุลธิดา	พิชญ์พนัส	พยาบาลวิชาชีพชำนาญการ	สสอ.คลองหอยโข่ง
๕. นางวงศ์ตะวัน	บุญต่อ	เจ้าพนักงานพิมพ์ ส๓	สสอ.คลองหอยโข่ง
๖. นางสาววิลาวัลย์	จันทวี	เจ้าพนักงานธุรการ	สสอ.คลองหอยโข่ง
๗. นางสาวลลิตาภรณ์	เข็มทอง	นักวิชาการสาธารณสุข	สสอ.คลองหอยโข่ง
๘. นางธัญญาภรณ์	ก้วนเผ่า	นักวิชาการสาธารณสุข	สสอ.คลองหอยโข่ง
๙. นางธฤชวรรณ	คุณสงค์	พยาบาลวิชาชีพปฏิบัติการ	สสอ.คลองหอยโข่ง
๑๐. นายพัชรพงศ์	ปิ่นทองพันธุ์	ผอ.รพ.สต.คลองหอยโข่ง	รพ.สต.คลองหอยโข่ง
๑๑. นางปรียานุช	กัลยาศิริ	พยาบาลวิชาชีพชำนาญการ	รพ.สต.คลองหอยโข่ง
๑๒. นายจำรูญ	คงมาก	ผอ.รพ.สต.ทุ่งเลียบ	รพ.สต.ทุ่งเลียบ
๑๓. นายสิน	กลับกลาย	ผอ.รพ.สต.ทุ่งลาน	รพ.สต.ทุ่งลาน
๑๔. นางสาวชุตติมา	ทระกัญจน์	พยาบาลวิชาชีพชำนาญการ	รพ.สต.ทุ่งลาน
๑๕. นายอนุชา	ตันปิติก	ผอ.รพ.สต.โคกม่วง	รพ.สต.โคกม่วง
๑๖. นางณัฐสิริ	โอภาสศุภพิชยะ	พยาบาลวิชาชีพชำนาญการ	รพ.สต.โคกม่วง
๑๗. นางสาวชาลิณี	โดยหมะ	เจ้าพนักงานสาธารณสุขปฏิบัติงาน	PCU

เริ่มประชุมเวลา ๐๘.๓๐ น. นายวีระพงศ์ จินะดิษฐ์ สาธารณสุขอำเภอคลองหอยโข่ง ทำหน้าที่
ประธานการประชุม

ก่อนวาระการประชุม

- อัญเชิญพระบรมราโชวาทของพระบาทสมเด็จพระบรมชนกาธิเบศรมหาภูมิพลอดุลยเดชมหาราช
บรมนาถบพิตร (โดยกลุ่มงานบริหาร) *
- แนะนำข้าราชการย้ายมาใหม่ คือ นางธฤชวรรณ คุณสงค์ พยาบาลวิชาชีพปฏิบัติการ

ระเบียบวาระที่ 1 เรื่องประธานแจ้งที่ประชุมทราบ

1.1 เรื่องประธานแจ้งที่ประชุมทราบ

- นายอำเภอให้ความสำคัญกับเรื่องไข้เลือดออก บุคลากรและเจ้าหน้าที่สาธารณสุขต้องให้ความสำคัญกับการเข้าร่วมประชุมหัวหน้าส่วน และที่ประชุมกำนัน - ผู้ใหญ่บ้าน เน้นย้ำในเรื่องการควบคุมโรคไข้เลือดออกและการใช้มาตรการต่างๆอย่างเคร่งครัด โดยเน้นที่บ้านเก่าร้าง หมู่ที่ 6 ตำบลคลองหอยโข่ง อำเภอคลองหอยโข่ง จังหวัดสงขลา โดยกำหนดเป็นวันที่ 8 กรกฎาคม 2563 ฉีดพ่นสารเคมี ฝากทุ่งเลี้ยงประสานและเตรียมชุมชนด้วย
- มาตรการผ่อนปรน ซึ่งโรงเรียนเริ่มเปิดเรียนแล้วในวันที่ 1 กรกฎาคม 2563 นั้น ให้มีการเฝ้าระวังอย่างใกล้ชิด
- เรื่องการลาก่อนและหลังวันหยุดประจำสัปดาห์ หากไม่มีเหตุอันสมควรห้ามมิให้ลาตามระเบียบราชการ
- นายอำเภอคลองหอยโข่ง นายสุรินทร์ สุริยะวงศ์ ได้พูดคุยกับคณะ อสม.แต่ละตำบลห้ามไม่ให้มีไข้เลือดออก
- กิจกรรมวันอาสาฬหบูชา ของแต่ละตำบล
ตำบลคลองหลา แห่งเทียนพรรษา 3 วัด จัดที่ตลาดน้ำวัดโคกกอ
ตำบลโคกม่วง แห่งเทียนพรรษา 3 วัด จัดที่วัดปลักคล้า
ตำบลทุ่งลาน วัดปลักคล้า/ปรางแก้ว
ตำบลคลองหอยโข่ง วัดโพธิ์/สำนักสงฆ์จอมหรี
- นายอำเภอดำเนินงานด้าน พชอ. ได้เน้น เรื่องครัวเรือนนำอยู่ ตำบลละ 5 หลัง/เดือน และให้ทำถังขยะเปียกประจำครัวเรือน โดยเน้นให้มีทุกหลังคาเรือน โดยให้ทุกภาคส่วนมีส่วนร่วม คือให้ถังขยะเปียกแก่ชุมชน โดยยอดของแต่ละตำบลให้กำนันส่งมายัง นอภ. ภายในวันที่ 15 กรกฎาคม 2563
- ผู้อำนวยการท่าอากาศยานหาดใหญ่ นายจิตเมต โกมลวนิช ได้บริจาคเงินส่วนตัว จำนวน 30,000 บาท เพื่อมาซ่อมแซมศูนย์พัฒนาเด็กเล็กที่ชำรุดทรุดโทรม
- เรื่องสมุดอยู่เวรยามของแต่ละสถานบริการ ให้ทำตามระเบียบอย่างเคร่งครัดและเป็นปัจจุบัน
- เรื่องการจำหน่ายวัสดุครุภัณฑ์ ตอนนี้ได้เชิญผู้เชี่ยวชาญมาประเมินแล้ว รอหนังสือตอบกลับ
- เรื่องงบประมาณในการจัดทำโครงการ ให้ทำหนังสือปะหน้ามาเพื่อจะได้เช็คยอดเงินคงเหลือได้
- เรื่องงบค่าเสื่อม ให้รีบดำเนินการ

1.2 เรื่องจากที่ประชุม คปสจ.

- นายสมโภช ยอดดี ผู้ช่วยฯ ได้รับมอบหมายจากสาธารณสุขอำเภอ เข้าร่วมประชุม และรับประกาศนียบัตร ผ่านเกณฑ์การดำเนินงานตัวชี้วัดอัตราความสำเร็จการรักษาผู้ป่วย วัณโรคปอดรายใหม่ จากท่านสาธารณสุขจังหวัดสงขลา
- เรื่องมาตรการในการป้องกัน COVID-19
- มาตรการในการสวมใส่ผ้าไทย อย่างน้อยสัปดาห์ละ 2 วัน คือ วันอังคาร (ผ้าไทยสงขลาเกาะยอ) และ วันพฤหัสบดี (ผ้าไทยทั่วไป)
- เรื่องการรณรงค์ให้ใส่เสื้อเหลืองตลอดเดือน กรกฎาคม 2563
- ค่า Faceter F ร้อยละ 6 เป็นร้อยละ 5 ต่อปี (เว็บไซต์กรมบัญชีกลาง)
- เรื่องแพ็คเกจการกระตุ้นการท่องเที่ยวของเจ้าหน้าที่ และอสม.
- เรื่องการรื้อถอนสิ่งก่อสร้างต่างๆ ที่มีอายุเก่าแก่
- เรื่องการใช้สื่อทางออนไลน์ทั้งหลายอย่างเหมาะสม
- เรื่องการใช้มาตรการในการป้องกัน COVID-19 ในโรงเรียน หรือสถานที่ราชการต่างๆ
- เน้นย้ำเรื่องการควบคุมโรคไข้เลือดออก 3 - 1 - 1 โดยทางกลุ่มงานควบคุมโรคได้เสนอ 3-1-2 ซึ่งไม่ต่างกัน ในที่ประชุมจึงสรุปให้ใช้มาตรการ 3-1-1 ในการควบคุม
- เรื่องบรรจุข้าราชการ ปัญหาที่เจอตอนนี้คือ วุฒิไม่ตรงกับสายงาน ไม่มีข้อมูลการจ้างในระบบ วิชาชพีที่ไม่อยู่ในสายงานที่จ้างใหม่ ซึ่งทางอำเภอคลองหอยโข่งมี พกส.ที่เป็นสาย วิชาชพีมี 3 ท่าน คือนางสาวเสาวณี ยาบ่า, นางสาวชอบาริยะห์ มะโน และนางสาวสารีดา มาหิงตะ

ระเบียบวาระที่ 2 เรื่องรับรองรายงานการประชุมครั้งที่แล้ว (8/2563)

ตามทีสำนักงานสาธารณสุขอำเภอคลองหอยโข่งได้ ประชุมประจำเดือนครั้งที่ 8 เมื่อวันที่ 4 มิถุนายน 2563 และรายงานการประชุมบรรจุไว้ใน <https://www.sasukklonghoykhong.com> ที่ menu download//รายงานการประชุมฯ ขอให้ที่ประชุมพิจารณารายงานการประชุมดังกล่าว เพื่อรับรองรายงานการประชุมต่อไป

- รับรอง -

ระเบียบวาระที่ 3 เรื่องสืบเนื่องจากการประชุม

ระเบียบวาระที่ 4 การติดตามความก้าวหน้างาน

4.1 กลุ่มงานบริหาร

- 4.1.1 การเงิน /รายงานการเก็บและใช้เงินกองกลาง ของ จนท.สังกัด สสอ.คลองหอยโข่ง/
(วงศ์ตะวัน)

- ยอดคงเหลือ 15,658 บาท

- ให้ส่งเอกสารเบิกเงิน พตส.

4.1.2 งานเทคโนโลยีและสารสนเทศ /งาน 43 แฟ้ม /HDC /ข้อมูลพื้นฐาน

- แจ้งผลการยื่นการจัดหาวัสดุครุภัณฑ์คอมพิวเตอร์

- ประชุมทีมงานข้อมูล ณ สำนักงานสาธารณสุขอำเภอคลองหอยโข่ง

- กำหนดอบรม JHCIS & HDC & โปรแกรมระบบ & สปสช. ในวันที่ 6, 7 และ 10

สิงหาคม 2563 ณ ห้องประชุมขุนคล่อง สำนักงานสาธารณสุขอำเภอคลองหอยโข่ง

4.1.3 การบรรจุบุคลากรในสังกัดกระทรวงสาธารณสุขเข้ารับราชการตามอัตราข้าราชการตั้ง

ใหม่ตามมติคณะรัฐมนตรี (สมโภช) ได้มีการแจ้งรายละเอียดเกี่ยวกับกรอบการบรรจุ

4.1.4 แจ้งความคืบหน้างบลงทุนปี 2563 โครงการจ้างก่อสร้างบ้านพักข้าราชการระดับ 5-6

จำนวน 1 หลัง (รพ.สต.คลองหอยโข่ง) ขณะนี้อยู่ระหว่างเร่งรัดดำเนินการให้แล้วเสร็จ (เกิน

กำหนดสัญญาวันที่ 25 มีนาคม 2563 ปัจจุบัน กำลังเบิกจ่ายงวด 3 จากกำหนดงาน 5 งวด

สัญญา) (สมโภช)

4.2 กลุ่มงานส่งเสริมสุขภาพและป้องกันโรค

4.2.1 การควบคุมป้องกันโรคติดต่อ สถานการณ์โรคโควิด-19 / โรคไข้เลือดออก (วลัยภรณ์)

- อัตราป่วยไข้เลือดออกของอำเภอคลองหอยโข่งอยู่ลำดับที่ 1 ของจังหวัดสงขลา

- เยอะสุดหมู่ที่ 6 บ้านเก่าร้าง ตำบลคลองหอยโข่ง อำเภอคลองหอยโข่ง จังหวัดสงขลา

4.2.2 งานอนามัยสิ่งแวดล้อมและอาชีวอนามัย งานสุขศึกษา งานคุ้มครองผู้บริโภค งาน

วัคซีน (ฉัญญาภรณ์)

- วิวาสร์ชาติ การจัดสรรชุดของขวัญตอนนี้อยู่ที่ สสอ. พร้อมแจกจ่าย

และให้ รพ.สต.บันทึกข้อมูลผ่านโปรแกรม JHCIS

- การติดตามความก้าวหน้างานการคัดกรองพัฒนาการ(สปีดาร์ธณรงค์คัดกรองพัฒนาการ

ระหว่างวันที่ 13 - 17 กรกฎาคม 2563)

▲ คัดกรอง(A) หมายถึง ข้อมูลนี้เป็นเพียงภาพรวมของข้อมูลการคัดกรองในช่วงรอบครั้งเท่านั้น

▲ เป้าหมาย(B) หมายถึง ข้อมูลเด็กที่เกิดในช่วง อายุ 9 เดือน - 9 เดือน 29 วัน เกิดระหว่าง 14 ก.ย. 62 - 17 ส.ค. 62, อายุ 18 เดือน - 18 เดือน 29 วัน เกิดระหว่าง 14 ส.ค. 61 - 17 ม.ค. 62, อายุ 30 เดือน - 30 เดือน 29 วัน เกิดระหว่าง 14 ส.ค. 60 - 17 ม.ค. 61, อายุ 42 เดือน - 42 เดือน 29 วัน เกิดระหว่าง 14 ส.ค. 59 - 17 ม.ค. 60, อายุ 80 เดือน - 80 เดือน 29 วัน เกิดระหว่าง 14 มี.ย. 58 - 17 ก.ค. 58 ที่ TYPEAREA 1,3 และสถานะยังไม่จำหน่าย

อำเภอ/สถานบริการ	เป้าหมาย(B)	คัดกรอง(A)	9เดือน		18เดือน		30เดือน		42เดือน		60เดือน		ทะเบียนบุคคล	
			อัตรา(100)	เป้าหมาย	คัดกรอง	เป้าหมาย	คัดกรอง	เป้าหมาย	คัดกรอง	เป้าหมาย	คัดกรอง	เป้าหมาย		คัดกรอง
9001-เมืองสงขลา	431	155	35.96	82	28	80	28	106	36	69	27	94	36	▲
9002-สทิงพระ	166	75	44.64	22	9	34	14	27	15	33	18	52	19	▲
9003-จะนะ	580	147	25.34	97	23	112	29	115	32	119	30	137	33	▲
9004-นาทวี	304	83	27.30	46	13	44	5	59	19	72	21	83	25	▲
9005-เทพา	379	129	34.04	66	23	74	28	86	28	76	29	77	21	▲
9006-ชะบ้ายอัย	462	106	22.94	76	16	90	22	96	21	107	23	93	24	▲
9007-รณังดิน	176	48	27.27	29	6	33	10	41	11	29	8	44	13	▲
9008-กระแสดินธุ์	51	19	37.25	14	5	9	2	11	4	11	5	6	3	▲
9009-รัตภูมิ	352	75	21.31	60	13	65	15	67	13	68	14	92	20	▲
9010-สทล	497	32	6.44	67	7	88	6	113	4	107	7	122	8	▲
9011-หาดใหญ่	1,041	269	25.84	149	44	181	49	208	47	232	65	271	64	▲
9012-นาหม่อม	70	21	30.00	17	8	14	4	20	3	8	2	11	4	▲
9013-ควนเนียง	127	54	42.52	23	10	20	14	28	8	22	9	34	13	▲
9014-บางกล่ำ	148	31	20.95	19	4	37	11	24	4	38	7	30	5	▲
9015-สิงหนคร	370	75	20.27	78	14	75	18	83	16	63	17	71	10	▲
9016-คลองหอยโข่ง	116	8	6.90	20	0	26	4	19	2	22	1	29	1	▲

ผลการดำเนินการการคัดกรองพัฒนาการเด็กตามกลุ่มอายุ

หน่วยบริการ	รวมทั้ง 5 กลุ่มอายุ														
	เป้าหมาย (1)	คัดกรอง (2)	ร้อยละ คัดกรอง	สมวัย ครั้งแรก (2.1)	ร้อยละ สมวัย ครั้งแรก	สงสัย ล่าช้า รอการฟื้นฟู 30 วัน (2.2)	สงสัย ล่าช้า ส่งต่อ ทันที (2.3)	รวม สงสัย ล่าช้า ทั้งหมด (2.4)	ร้อยละ สงสัย ล่าช้า	สงสัยล่าช้าต้องได้รับการส					
										ติดตามได้ (3)	ร้อยละ ติดตามได้	สมวัย (3.1)	ไม่สมวัย		
													รวม (3.2)	IB202 (3.2.1)	IB3 (3.2.2)
09600 โรงพยาบาลส่งเสริมสุขภาพตำบลคลองทองโขง	17	9	52.94	8	47.06	1	0	1	11.11	1	100.00	1	0	0	
09601 โรงพยาบาลส่งเสริมสุขภาพตำบลทุ่งเลียม	16	1	6.25	1	6.25	0	0	0	0.00	0	0.00	0	0	0	
09602 โรงพยาบาลส่งเสริมสุขภาพตำบลทุ่งลาน	20	6	30.00	5	25.00	1	0	1	16.67	0	0.00	0	0	0	
09603 โรงพยาบาลส่งเสริมสุขภาพตำบลโคกม่วง	20	5	25.00	3	15.00	2	0	2	40.00	0	0.00	0	0	0	
11401 โรงพยาบาลคลองทองโขง	0	0	0.00	0	0.00	0	0	0	0.00	0	0.00	0	0	0	
	12	0	0.00	0	0.00	0	0	0	0.00	0	0.00	0	0	0	
รวม	85	21	24.71	17	20.00	4	0	4	19.05	1	25.00	1	0	0	

4.2.3 งานส่งเสริมสุขภาพดูแลสุขภาพตามกลุ่มวัย 4 กลุ่ม/ยาเสพติด/พัสดุ (พรพรหม)

4.2.4 งานดูแลสุขภาพตามกลุ่มวัย ดูแลผู้สูงอายุ ผู้พิการ งานสุขภาพภาคประชาชน (มินทร์ลดา)

งานผู้สูงอายุ / LTC

๑. ขอแสดงความยินดี กับ CM CG จนท.รพ.สต.โคกม่วง และเทศบาลตำบลโคกม่วงพร้อมด้วยทีมเครือข่ายที่สนับสนุนการ ดำเนินงานตำบลที่มีระบบการส่งเสริมสุขภาพดูแลผู้สูงอายุระยะยาว (Long Term Care) รางวัลตำบล LTC ดีเด่น ระดับจังหวัด ประจำปี ๒๕๖๓ จุดแข็ง PIRAB/Social Care plan/นวัตกรรม

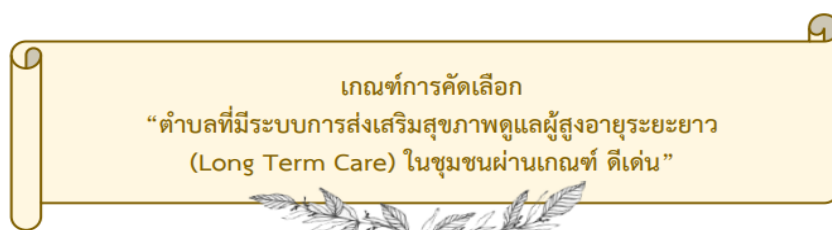

มาตรการดำเนินงานตามหลัก PIRAB

- P: ใช้กลไกคณะกรรมการร่วมระหว่างกระทรวงสาธารณสุขและ สปสช. ขับเคลื่อนการดำเนินงานในพื้นที่ และกลไกชมรมผู้สูงอายุคุณภาพ
- I: ประสานแหล่งเงินทุน (องค์กรปกครองส่วนท้องถิ่น, สสส., สปสช.) เพื่อสนับสนุนการดูแลผู้สูงอายุในชุมชน
- R: ขับเคลื่อนการบังคับใช้กฎหมายที่เกี่ยวข้องกับผู้สูงอายุและแนวทางการจ่ายเงินตามชุดสิทธิประโยชน์ และมาตรฐานการดูแลผู้สูงอายุ
- A: สร้างการสื่อสารสาธารณะที่เข้าถึงง่ายร่วมกับเครือข่าย เพื่อ “ผู้สูงอายุไทยเป็นหลักชัยของสังคม”
- B: พัฒนานโยบายการดูแลผู้สูงอายุระยะยาว (Long Term Care)
 - ระบบดูแลผู้สูงอายุ 3S (Thai Active Aging : Strong, Social and Security)
 - อบรม Care Manager, Caregiver และ อาสาสมัครครอบครัว (อสค.)

- * ชมรม ผู้สูงอายุ ได้แก่ ชมรม ผู้สูงอายุ ต.พะตง
- * CM ได้แก่ นางวันจรัส พรหมศิริ รพ.สต. น้ำน้อย อ.หาดใหญ่
- * Cg ได้แก่ นางมาลี ไชยภักดี
- * นวัตกรรม ได้แก่ นางสาว เรวดี รัตนะ รพ.สต.พะตง
- * ผส.สุขภาพดี ได้แก่ นายรุ่ง สุขมี อ.เมืองสงขลา

Blockchain คืออะไร

บล็อกเชน เป็นรูปแบบการเก็บข้อมูล (Data structure) แบบหนึ่ง ที่ทำให้ข้อมูล Digital transaction ของแต่ละคนสามารถแชร์ไปยังทุกๆ คนได้ เป็นเสมือนห่วงโซ่ (Chain) ที่ทำให้ block ของข้อมูลลิงก์ต่อกันไปเรื่อยๆ คนเป็น โดยที่ทราบว่าใครที่เป็นเจ้าของและมีสิทธิ์ในข้อมูลนั้นจริงๆ ข้อมูลได้ถูกบันทึกไว้ในบล็อกเชน ข้อมูลจะมีความปลอดภัยค่อนข้างสูง

ในแอปสมุดบันทึกสุขภาพนี้ สามารถบันทึกข้อมูลของคนไทยได้ ตั้งแต่วัยเด็ก จนถึง ผู้สูงอายุได้ โดยเมื่อเปลี่ยนวัย ข้อมูลจะสามารถส่งต่อไปยังสมุดบันทึกสุขภาพเล่มถัดไปได้



ฟังก์ชันการทำงานหลัก

สมุดบันทึกสุขภาพผู้สูงอายุ จะมีแบบประเมินต่างๆ ซึ่งประกอบด้วย 4 ส่วนด้วยกัน และเมื่อทำการตอบแบบประเมินเสร็จสิ้น จะมีการแสดงผลและบันทึกเป็นข้อมูลสุขภาพของแต่ละบุคคล

- ส่วนที่ 1 การกิน อาหาร เต็มอิ่ม ปัญหาสังคม เศรษฐกิจ สุขภาพ ครอบครัว
- ส่วนที่ 2 ประเมินคัดกรองสุขภาพโดยด้วยอาสาสมัครหรือนักสาธารณสุขทางการแพทย์
- ส่วนที่ 3 ประเมินผู้สูงอายุที่ต้องได้รับการดูแลระยะยาว
- ส่วนที่ 4 บันทึกการตรวจสุขภาพประจำปีและการได้รับวัคซีน



(ภาพการประเมิน ADL)



(แสดงผลการประเมิน ADL)

๒. การบันทึกข้อมูล CM /CG/CP ให้เป็นปัจจุบัน ในโปรแกรม ๓ C กรมอนามัย

- * แจ้ง CM ท้องถิ่นทั้ง ๓ ตำบลลงทะเบียน ยกเว้นโคกม่วงเรียบร้อยแล้ว
- * ทบทวน ข้อมูล CG ให้เป็นปัจจุบัน
- * ปี ๒๕๖๓ แผนอบรมฟื้นฟู CG ตำบลทุ่งลาน

ระบบการดูแลระยะยาวด้านสาธารณสุขสำหรับผู้สูงอายุที่มีภาวะพึ่งพิง (Long Term Care) สำนักงานสาธารณสุขอำเภอคลองหอยโข่ง

จำนวน CG ที่ต้องฟื้นฟูสุขภาพทั้งหมด **9 คน**

ตรวจสอบ

ลักษณะการปฏิบัติงาน CG

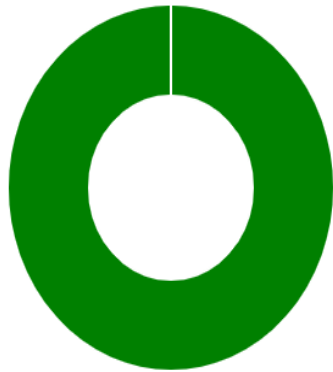
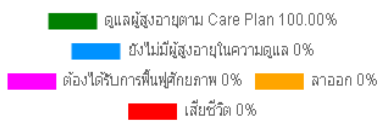

ทั้งหมด	46	คน	๑
ดูแลผู้สูงอายุตาม Care Plan	46	คน	๑
ยังไม่มีผู้สูงอายุในความดูแล	0	คน	๑
ต้องได้รับการฟื้นฟูสุขภาพ	0	คน	๑
ลาออก	0	คน	๑
เสียชีวิต	0	คน	๑

ลักษณะการปฏิบัติงาน CM

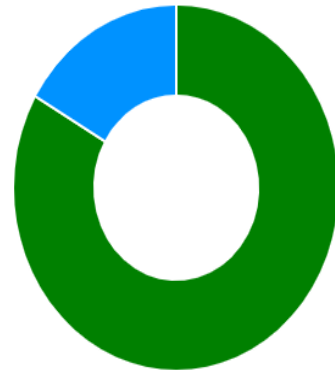
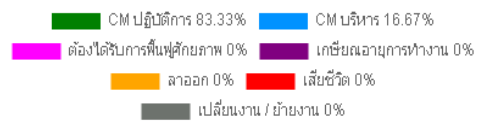

ทั้งหมด	6	คน	๑
CM ปฏิบัติการ	5	คน	๑
CM บริหาร	1	คน	๑
ต้องได้รับการฟื้นฟูสุขภาพ	0	คน	๑
เกษียณอายุการทำงาน	0	คน	๑
ลาออก	0	คน	๑
เสียชีวิต	0	คน	๑

พฤติกรรมสุขภาพที่พึงประสงค์

อำเภอ	จำนวนการตอบ	จำนวนที่ผ่านเกณฑ์ ๕ ข้อ	ร้อยละ
เมืองสงขลา	๔๕๕	๙๖	๒๑.๑๐
สติงพระ	๓๓๘	๖๔	๑๘.๙๓
จะนะ	๐	๐	#DIV/๐!
นาทวี	๙๘๐	๔๓๔	๔๔.๒๙
เทพา	๑๓๖	๕๒	๓๘.๒๔
สะบ้าย้อย	๑๑๒	๓๑	๒๗.๖๘
ระโนด	๒๑๑๐	๓๕๙	๑๗.๐๑
กระแสดินธุ์	๑๓๙	๕๐	๓๕.๙๗
รัตภูมิ	๑๖๕	๒๘	๑๖.๙๗
สะเดา	๔๕๐	๑๒๘	๒๘.๔๔
หาดใหญ่	๑๒๒	๓๓	๒๗.๐๕
นาหม่อม	๕๐	๓๖	๗๒.๐๐
ควนเนียง	๑๗๗	๑๑๑	๖๒.๗๑
บางกล่ำ	๓๒๐	๒๕	๗.๘๑
สิงหนคร	๑๐๕๖	๘๐๒	๗๕.๙๕
คลองหอยโข่ง	๕๔	๒๓	๔๒.๕๙
รวม	๖๖๖๔	๒๒๗๒	๓๔.๐๙

หมายเหตุ : ข้อมูลจาก ระบบ Health For You ณ วันที่ ๓๐ มิ ย.๒๕๖๓

๓. เร่งรัดการประเมินผล.อายุที่มีพฤติกรรมสุขภาพที่พึงประสงค์ H&U ผ่านเกณฑ์ ๕ ข้อ

๔. ขอให้ทุกแห่งส่งแผนการประชุมชมรมผู้สูงอายุ และแผนการพัฒนาตามเกณฑ์ประเมินชมรมผู้สูงอายุ

เกณฑ์การคัดเลือกและประเมินชมรมผู้สูงอายุ ระดับดีเด่น

เกณฑ์	คะแนนเต็ม	คะแนนที่ได้
1. ด้านการบริหารจัดการ	20	
2. ประวัติการจัดตั้งชมรมผู้สูงอายุ (ระบุวัน /เดือน /ปีที่จัดตั้งชมรม)	10	
3. กิจกรรม 4 มิติ สุขภาพ เศรษฐกิจ สังคม สิ่งแวดล้อม		
3.1 กิจกรรมด้านสังคม	15	
3.2 กิจกรรมด้านเศรษฐกิจ	10	
3.3 กิจกรรมด้านสิ่งแวดล้อม	10	
3.4 กิจกรรมด้านสุขภาพ	25	
4. มีนวัตกรรมด้านการส่งเสริมดูแลผู้สูงอายุ/สิ่งประดิษฐ์ที่เกิดจากชมรมและนำไปใช้ประโยชน์ช่วยเหลือประชาชนในชุมชนได้จริง	10	
คะแนนรวม	100	

๕.สรุปขอเบิกงบ LTC จาก CUP

สรุปผลการดูแลระยะยาวด้านสาธารณสุขสำหรับผู้สูงอายุที่มีภาวะพึ่งพิง (Long Term Care)
ปีงบประมาณ ๒๕๕๙ - ๒๕๖๒ แยกรายตำบล อำเภอคลองหอยโข่ง จังหวัดสงขลา

ที่	หน่วยบริการ	ปี ๒๕๕๙ งบ ๓๔,๒๕๐				ปี ๒๕๖๐ งบ ๕๐,๕๑๕				ปี ๒๕๖๑ งบ ๑๕๐,๐๐๐				ปี ๒๕๖๒ งบ ๑๖,๗๕๐				ยอดขอเบิกรวม
		คัดกรอง	ขอเบิก	Care Plan	ขอเบิก	คัดกรอง	ขอเบิก	Care Plan	ขอเบิก	คัดกรอง	ขอเบิก	Care Plan	ขอเบิก	คัดกรอง	ขอเบิก	Care Plan	ขอเบิก	
๑	รพ.สต.ทุ่งลาน	๙๙๘	๑๑,๖๓๖.๖๘	๐	๐	๑,๐๓๓	๑๕,๗๒๒.๒๖	๒๐	๑๐,๐๐๐	๑,๐๙๑	๕๐,๙๘๘.๘๗	๒๐	๑๐,๐๐๐	๑,๐๖๑	๐	๒๑	๖,๗๖๐.๓๒	๙๕,๑๐๘.๑๓
๒	รพ.สต.โคกม่วง	๙๓๙	๑๐,๙๔๘.๗๔	๐	๐	๙๒๒	๑๕,๐๓๒.๘๔	๐	๑๐,๐๐๐	๙๖๒	๓๖,๑๕๒.๓๔	๑๓	๖,๕๐๐	๙๙๑	๐	๑๑	๓,๕๔๑.๑๒	๗๖,๑๖๕.๐๔
๓	รพ.สต.คลองหอยโข่ง	๖๖๙	๗,๘๐๐.๕๔	๐	๐	๖๘๘	๑๐,๙๗๑.๓๖	๐	๐	๗๒๓	๒๗,๑๖๓.๑๑	๘	๔,๐๐๐	๗๑๖	๐	๒๐	๖,๕๓๘.๕๐	๕๕,๘๗๓.๕๑
๔	รพ.สต.บ้านทุ่งเสียว	๒๕๓	๒,๙๔๙.๙๘	๐	๐	๒๕๐	๓,๘๐๕.๐๐	๐	๐	๒๖๕	๙,๙๖๖.๐๕	๐	-	๒๘๐	๐	๐	๐.๐๐	๑๖,๗๑๑.๐๓
๕	PCU รพ.คลองหอยโข่ง	๔๑๙	๔,๘๘๕.๙๔	๐	๐	๔๒๔	๖,๕๕๓.๒๘	๐	๐	๔๐๕	๑๕,๒๑๕.๘๕	๐	-	๔๑๗	๐	๐	๐.๐๐	๒๖,๕๕๕.๖๗
	รวม	๓,๒๗๘	๓๔,๒๒๑.๕๘	๐	๐	๓,๓๑๗	๕๐,๙๘๘.๗๕	๒๐	๑๐,๐๐๐	๓,๔๙๖	๑๒๙,๔๖๖.๒๒	๔๑	๒๐,๕๐๐	๓,๔๖๕	๐	๕๒	๑๖,๗๓๙.๘๔	๒๖๕,๔๑๒.๒๘
	เงินคงเหลือ		๒๘,๕๒๖				๓๐,๒๖๖				๓๓,๗๘๘			๐,๑๖๖			๙๖,๖๖๖	

4.2.5 งานควบคุมป้องกันโรคไม่ติดต่อ/pcc/งานรักษาพยาบาล/งานประกัน/ติดตาม (กุลธิดา)

- งาน NCD

DM / HT

	รพ.สต.คลองหอยโข่ง	รพ.สต.ทุ่งเสียว	รพ.สต.ทุ่งลาน	รพ.สต.โคกม่วง	ศสช	อำเภอ
Home BP	59.92	63.38	60.55	64.77	70.37	60.22
Dx.	7 (4.83)	3 (6.67)	8 (6.06)	14 (11.20)	7 (12.28)	39(7.74)

ตัวชี้วัดในการประเมินผลสัมฤทธิ์ ปี 63	ค่าเป้าหมาย	ผลการดำเนินงาน (ไตรมาส 3) คิดเป็นร้อยละ
1.ลดอัตราการตายไม่เกิน 34 ต่อแสนการเกิดมีชีพ	ไม่เกิน34:แสนการเกิดมีชีพ	
2.เด็กปฐมวัย 9 18 30 42 เดือน มีพัฒนาการสมวัยไม่น้อยกว่าร้อยละ 8๖	≥ 8๖	
3.ร้อยละของประชากรผู้สูงอายุที่มีพฤติกรรมที่พึงประสงค์ ร้อยละ60	ร้อยละ 60	
4.ร้อยละของตำบลที่มีระบบส่งเสริมสุขภาพดูแลผู้สูงอายุระยะยาว (LTC)ในชุมชนผ่านเกณฑ์ร้อยละ80	ร้อยละ 80	
๕.อัตราความรอบรู้ด้านสุขภาพและพฤติกรรมสุขภาพ (อนามัยแม่และเด็ก, โรคติดต่อเรื้อรัง, การออกกำลังกาย)	ร้อยละ 70	
6.หมู่บ้าน/ชุมชนสามารถควบคุมไข้เลือดออกได้ ไม่น้อยกว่าร้อยละ90 (ข้อมูลช่วง3 เดือนที่ผ่านมายังไม่ถึงที่ประเมิน)	ร้อยละ 90	
7.อัตราป่วยไข้เลือดออกลดลงจาก <u>ค่ามัธยฐาน</u> ๖ ปี (พ.ศ.2๕๖8-2๕62) ไม่น้อยกว่าร้อยละ 20	ลดลงร้อยละ 20	
8.อัตราผู้ป่วยเบาหวานรายใหม่จากกลุ่มเสี่ยงเบาหวานน้อยกว่าหรือเท่ากับร้อยละ1.9๖	≤1.9๖	

ผลงานที่เตรียมรับนิเทศ

หน่วยบริการ	รวม			
	B	↑	A	↑
09600 โรงพยาบาลส่งเสริมสุขภาพตำบลคลองหอยโข่ง	289		5	1.73
09601 โรงพยาบาลส่งเสริมสุขภาพตำบลทุ่งเสียว	35		2	5.71
09602 โรงพยาบาลส่งเสริมสุขภาพตำบลทุ่งลาน	158		2	1.27
09603 โรงพยาบาลส่งเสริมสุขภาพตำบลโคกม่วง	288		3	1.04
11401 โรงพยาบาลคลองหอยโข่ง	0		0	0.00
99768 ศูนย์สุขภาพชุมชนโรงพยาบาลคลองหอยโข่ง	155		4	2.58
รวม	925		16	1.73

มะเร็งปากมดลูก

NCD CA มีงานสัมมนาออนไลน์เรื่อง Primary HPV สามารถสแกน QR code เพื่อลงทะเบียนฟังได้เลย เพราะเราไม่สามารถจัดรวมได้ ทั้งจากงบประมาณจำกัด และจากสถานการณ์โรค COVID - ๑๙ ทางหาตใหญ่ จึงเลือกใช้วิธีจัดออนไลน์ วันที่ ๙ กรกฎาคม ๒๕๖๓

9 July
12:00-13:15

Roche

Primary HPV testing
New Era of Cervical screening in Thailand

บพ.ณัฐพล ศิริมูลิกะ
สูติบริแพทย์ผู้เชี่ยวชาญ
มะเร็งนรีเวชวิทยา รพ.หาดใหญ่

มะเร็งลำไส้ใหญ่และไส้ตรง

รพ.สต.	เป้า	ผลงาน	ร้อยละ	Fit pos	Refer
คลองหอยโข่ง	๙๒	๔๕	๔๘.๙๑	๑๒	
ทุ่งลิเียบ	๔๓	๓๓	๗๖.๗๔	๑๓	๔
ทุ่งลาน	๑๒๘	๘๐	๖๒.๕	๒๒	
โคกม่วง	๑๐๖	๑๐ (๕๑)	๙.๔๓ (๔๘.๑๑)	๐	
PCU รพ.คลองหอยโข่งฯ	๔๖	๔๓	๙๓.๔๘	๑๔	
รวม	๔๑๕	๒๑๒	๕๑.๐๘	๖๑ (๒๘.๙๑)	

งานบุหรี

หน่วยบริการ	จำนวนประชากร อายุ 15 ปีขึ้นไป			ได้รับการคัดกรอง			
	ชาย	หญิง	รวม	ชาย	หญิง	รวม	%
	↑	↑	↑	↑	↑	↑	↑
09600 โรงพยาบาลส่งเสริมสุขภาพตำบลคลองหอยโข่ง	1,821	1,949	3,770	1,632	1,747	3,379	89.63
09601 โรงพยาบาลส่งเสริมสุขภาพตำบลทุ่งเสียว	867	950	1,817	735	836	1,571	86.46
09602 โรงพยาบาลส่งเสริมสุขภาพตำบลทุ่งลาน	2,294	2,595	4,889	1,745	2,111	3,856	78.87
09603 โรงพยาบาลส่งเสริมสุขภาพตำบลโคกม่วง	1,969	2,224	4,193	1,219	1,985	3,204	76.41
11401 โรงพยาบาลคลองหอยโข่ง	0	0	0	0	0	0	0.00
99768 ศูนย์สุขภาพชุมชนโรงพยาบาลคลองหอยโข่ง	832	956	1,788	638	788	1,426	79.75
รวม	7,783	8,674	16,457	5,969	7,467	13,436	81.64

สูบบุหรี่ 1B50				ได้รับการบำบัด	ร้อยละ บำบัด	เลิกบุหรี่ได้ 1 เดือน	เลิกบุหรี่ได้ 3 เดือน	เลิกบุหรี่ได้ 6 เดือน
ชาย	หญิง	รวม	%					
643	13	656	19.41	149	22.71	9	2	6
463	8	471	29.98	117	24.84	5	2	3
847	12	859	22.28	113	13.15	6	5	4
513	11	524	16.35	215	41.03	12	7	5
0	0	0	0.00	0	0.00	0	0	0
284	6	290	20.34	76	26.21	2	12	25
2,750	50	2,800	20.84	670	23.93	34	28	43

งานหน่วยแพทย์-พยาบาล

- ขอบคุณ พี่ปรียานุช น้องอารีฟา ออกหน่วยปฐมพยาบาล งานวันของดีคลองหลา
- พอ.สว. ปี ๒๕๖๓ วันที่ ๑๘ กรกฎาคม ๒๕๖๓ วัดปรางแก้ว มูลนิธิฯ แจ้งยกเล็ก
- วันที่ ๒๘ กรกฎาคม ๒๕๖๓ มีหน่วยปฐมพยาบาล

รพ.สต.ติดดาว

ความก้าวหน้าของ รพ.สต.ติดดาว ประสานพี่เลี้ยงช่วยลงประเมิน/พัฒนา รพ.สต.โคกม่วง เพื่อ บันทึกข้อมูลการประเมินตนเองลงระบบ โดยมีเป้าหมายว่าต้องผ่าน ๕ ดาว ในระบบ ให้เสร็จสิ้นภายใน กรกฎาคม ๒๕๖๓

ระบบบริการปฐมภูมิ (NPCU)

ความก้าวหน้าล่าสุด มีการทบทวนการขึ้นทะเบียน

NPCU ๒ - คลองหอยโข่ง-ทุ่งเลียบบ-ศสข.

NPCU ๑ - ทุ่งลาน-โคกม่วง

หลังจากทุกแห่งเคลียร์ฐานประชากรแล้ว ให้ทบทวนประชากรแยกรายสิทธิใหม่

พขอ.

สรุปการประชุม พขอ. วันที่ ๒๔ มิ.ย.๖๓ มติที่ประชุม สรุปประเด็นของ คลองหอยโข่ง

๑. การจัดการขยะ
๒. คริวเรือนำอยู่

สาธารณสุข

๑. หน่วยบริการสาธารณสุขทุกแห่งต้องมีและใช้ถังขยะเปียก
 ๒. อสม.ทุกหลัง มีและใช้ถังขยะเปียก
 ๓. บ้านบุคลากรทุกคน มีและใช้ถังขยะเปียก (ให้ส่งภาพมายืนยัน)
- *** อาจจะไม่ถึง แต่ไม่มีการนำขยะเปียกเข้าสู่ระบบเก็บขน

งานหลักประกันสุขภาพ

๑. งบค่าเสื่อมระดับหน่วยบริการ ปี ๒๕๖๔ ที่ละประมาณ ๘๙,๐๐๐ และ งบค่าเสื่อมระดับเขต รพ.สต.ทุ่งลาน ๑,๕๐๐,๐๐๐ และ โคกม่วง ๑,๒๐๐,๐๐๐ ส่วนใหญ่ได้รายการมาแล้ว ขอให้ ทุกแห่งพรินท์ เซ็นชื่อให้เรียบร้อย กรณีเป็นสิ่งก่อสร้างแนบภาพถ่ายด้วย และส่งเอกสารฉบับจริง มาที่ สสอ. (ทุ่งลานส่งแล้ว)
๒. รายงานการขึ้นทะเบียนหน่วยบริการของอำเภอคลองหอยโข่ง เรียบร้อยแล้ว ครบถ้วน ๑๐๐%
๓. ตรวจสอบข้อมูลการค้างการโอนเงิน

	PCC	QOF	FS	แผนไทย	วิชาชีพ	รวม
ทุ่งเลียบบ		53688.02	0	811.35	0	54499.37
ทุ่งลาน	4517	101710.33	30000	1189.36	21480	158896.69
โคกม่วง		91870.95	33050	923.69	19640	145484.64
คลองหอยโข่ง		84745.06	10700	1716.31	21480	118641.37
PCU		59976.45	0	0	0	59976.45

๔. PPA ปี ๒๕๖๓ การดำเนินงาน PPA ระยะเวลาดำเนินงาน ๑ ตุลาคม ๒๕๖๒ - ๓๐ มิถุนายน ๒๕๖๓ และส่งข้อมูลภายในวันที่ ๓๑ กรกฎาคม ๒๕๖๓

- 2.1 กลุ่มเสี่ยงความดันได้รับการปรับเปลี่ยนพฤติกรรม
- ใช้ข้อมูลเพิ่ม **person, ncdscreen**
 - **person** เป็นคนไทย NATION = 099 รหัส cid ตัวแรกต้องไม่ใช่ '0','9','6','7',TYPEAREA 1,3 มีและไม่เป็นคนตาย DISCHARGE = 9 มีอายุ ครบ 35 ถึง 74 ปี ระหว่างวันที่ 1 ต.ค.62 ถึง 30 มิ.ย..63
 - **Ncdscreen** ใช้ข้อมูลการคัดกรองครั้งแรก ระหว่างวันที่ 1 ต.ค.62 ถึง 30 มิ.ย..63
 - กลุ่มส่งสัยป่วย sbp \geq 180 หรือ dbp \geq 110
 - กลุ่มเสี่ยง 3 sbp อยู่ระหว่าง 140 ถึง 179 หรือ dbp อยู่ระหว่าง 90 ถึง 109
 - กลุ่มเสี่ยง 2 sbp อยู่ระหว่าง 130 ถึง 139 หรือ dbp อยู่ระหว่าง 85 ถึง 89
 - กลุ่มเสี่ยง 1 sbp อยู่ระหว่าง 120 ถึง 129 หรือ dbp อยู่ระหว่าง 80 ถึง 84
 - กลุ่มปกติ sbp < 120 หรือ dbp <80
 - **Ncdscreen** กลุ่มเสี่ยง ใช้ข้อมูลการคัดกรองครั้งหลังสุด ระหว่างวันที่ 1 ต.ค.62 ถึง 30 มิ.ย..63 และต้องมีวันที่คัดกรองหลังปรับเปลี่ยน หลังวันคัดกรองครั้งแรก 3 ถึง 6 เดือน
 - กลุ่มเสี่ยง 3 ลดลงเป็น กลุ่มเสี่ยง 2
 - กลุ่มเสี่ยง 2 ลดลงเป็น กลุ่มเสี่ยง 1
 - กลุ่มเสี่ยง 1 ลดลงเป็น กลุ่มปกติ
- 2.2 ร้อยละของกลุ่มส่งสัยป่วยความดันโลหิตสูงในเขตรับผิดชอบได้รับการวัดความดันโลหิตที่บ้าน ใช้ข้อมูลจาก **HDC** ระบบบันทึกข้อมูล นอกเหนือจาก 43 เพิ่ม เมนูการบันทึกการวัดความดันที่บ้าน
- หากได้รับการวินิจฉัยว่าป่วย ต้องได้รับการลงทะเบียนในเพิ่ม **chronic**

งานรักษาพยาบาล (รักษา / IC / LAB / เครื่องมือ ฯลฯ)

๑. ประสานเรื่องการดูแลผู้ป่วยติดบ้านติดเตียง ให้วางระบบเรื่องการจัดการขยะติดเชื้อ สามารถของบ กองทุนฯ ได้

๒. Mask เริ่มเดือน กรกฎาคม ๖๓ จ่าย Mask ให้เป็นรายเดือน คำนวณให้ตามจำนวนบุคลากร และเพื่อให้ผู้ป่วยที่อาจจำเป็นต้องใช้

งานแผนไทย

ร้อยละของผู้ป่วยนอกได้รับบริการการแพทย์แผนไทยและการแพทย์ทางเลือก [นับรวมแผนจีน (U๗๘x - U๗๙x) แต่ไม่นับรวม U๗๗x]

- รพ.สต.ทุ่งลาน สามารถชี้ข้อมูลหัตถ์มือเกลือได้เองแล้ว

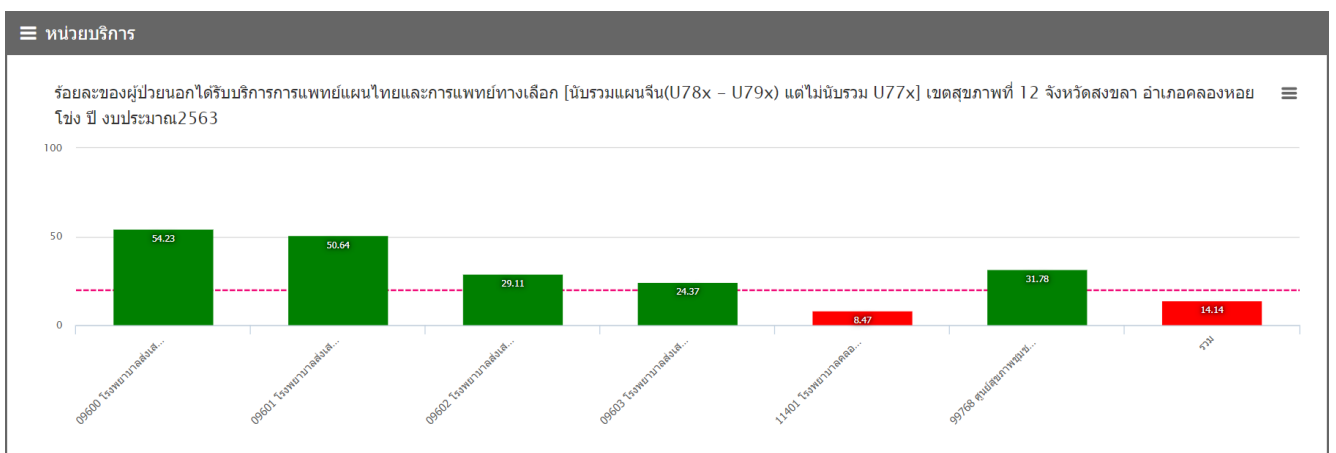

งานอุบัติเหตุ ภัยพิบัติ

๑. มาตรการเตรียมความพร้อมรับสถานการณ์อุทกภัย วาตภัย ดินโคลนถล่ม

๒. ศูนย์บัญชาการเหตุการณ์ด้านอุทกภัย วาตภัย และดินถล่ม

ระเบียบวาระที่ ๕ เรื่องเพื่อพิจารณา

ระเบียบวาระที่ ๖ เรื่องแจ้งเพื่อทราบ/ข้อสั่งการ

ระเบียบวาระที่ ๗ เรื่องจากพื้นที่/เรื่องอื่นๆ

ปิดประชุม ๑๒.๐๐ น.

.....
(นางสาววิลาวัลย์ จันทดี)
เจ้าพนักงานธุรการ
ผู้บันทึกการประชุม